武漢日報

社址漢口江漢路
電報掛號 有線一七八二五 無線七七八二五號
第一六四八號
自動電話二一一一五號
The WuHan Jih Pao
今日兩張半售洋四分
內政部 中宣部 登記證 警字 宣字 第一二三五 三〇〇〇號

廣告刊例 [illegible]

定報價目 [illegible]

飛熊牌油漆
快燥磁漆　汽車磁漆　調合漆　防銹漆　調色漆　厚漆　魚油
保華街保元里口　電話二一四二九

律師陳琢代表李大源即遠鄉君緊要聲明

茲據委託人李大源即遠鄉君來所聲稱先父壽菴公生前在漢經商有年免無代各親友爲書面或口頭担保事件現先父既已見背而鄙人又復年輕對於世故諸多不諳信用名譽亦殊薄弱所有對於先父生前爲人担保委難繼續負責茲特委託貴律師代表登報聲明等語委託前來本律師查核無異合亟代表登報聲明如右

事務所法界德興里五十二號電話二二八五二號

李榮凱啓事

榮凱膺命來鄂典權印菸兩稅辱荷各界鉅公四方戚好推薦賢能無任感戢亟應賓禮相延共攄籌策祇因本局員額有限經費攸關實禮羅之難周致遺珠之興憾謹布歉忱伏希亮鑒是幸

內政部警官高等學校通告

本校新校址業經覓定南京清涼山現因遷校原定開學日期自應展緩所有各班學員除在平報到隨校專車南行者外其因寒假離校不及隨校備專車者著於三月十日以前逕往南京本校報到爲要

財政部湖北印花菸酒稅局通告

查本局前發金邊白圈藍地中繪半規日式之證章遺落甚多恐滋流弊爲特通告作廢改製藍地白邊白字上繪圓日光芒橫射圓形證章分發現職人員具領佩帶以資識別特此通告

漢口第一紡織公司啓事

啓者本公司門市部第三支店第四支店第五支店第六支店均於本月份（二月）繼停業如承惠顧請移玉至漢口民生路中一支店或武昌芝蔴嶺第二支店無任歡迎至於已經停業之各支店所有一切手續早由各支店經理清楚已告結束恐未週知特再登報聲明即希公鑒是幸

驚人消息!!!

推廣營業發展之大秘訣！

君欲求營業發展乎？請速看本公司最新式最摩登能自動明暗希奇悅目之美術廣告燈

上海國光電氣廣告公司
陳列處漢口國貨流動展覽會
駐漢辦事處自新街四十八號
電話三二一〇六號轉

不孝榮等不自殞滅禍延
顯考佑威將軍陸軍中將荊宜鎮守使二等文虎章一等大綬嘉禾章潤生府君痛於民國二十三年國歷一月二十九日亥時壽終正寢謹諏於國歷三月十八日成主開吊叨在
鄉世友 寅 戚 誼哀此訃
聞
恕報不週
孤子宋榮 雨 燦 然 漢 榮 川 滔 京 泣血稽顙
喪居北平西單屌資胡同七號本宅

陸軍獨立第三十四旅特別啓事

啓者敝旅駐漢辦事處處長楊仲丹因事請假業於二月底去職此後敝旅駐漢一切接洽事宜統由副旅長羅說軍負全責此佈

尋犬

茲走失西種大雄狗一隻，耳大下垂，毛色白，中夾栗黃，如有人拾得，請通知敝宅，前來認領，願以相當現金致謝，漢口華景街坤厚里六十六號馬宅謹啓

律師陳琢受任李大源即遠鄉君聘爲常年法律顧問

通告本律師受任李大源即遠鄉君常年法律顧問嗣後如有侵害李君財產名譽及其他一切法益者當盡保障之責特此通告

事務所法界德興里五二號電話二二八五二

遺失圖章聲明作廢

啓者鄙人號有漢口浙江興業銀行蔣揖記戶一年定期存單兩紙計口字第四百七十四號廿三年四月十三日到期洋一千三百元又口字第六百八十三號廿三年六月一日到期洋一千元到期均憑長方形「揖雲」二字綠金戒圓章支取茲該章於三月一日在途遺失除向該行掛失並商請存單到期改憑單支取外特此登報聲明作廢　蔣揖雲啓

平綏鐵路管理局通告

本路呈奉 鐵道部核准自本年三月二十日起至本年六月二十日止發給離職及死亡員工欠薪半個月部准核發薪法函索郎寄特此通告

介紹良醫劉谷如士英先生精究男婦幼喉方脈痧痘推拿幼科

先生爲漢口國醫巨擘仁術超羣尤長幼科著手成春洵不愧爲當代扁鵲現寓華商街九十二號特爲介紹並揚仁風　錢大鈞啓

律師梅寶瑜代理張君顯彝准其妾熊永珍請求解約之聲明

啓者頃准張君顯彝攜妾熊永珍同來事務所面稱侍妾熊永珍來自夔州生育子女待遇甚厚不料近年來性情大變日發放萬所費不貲無法勸且於上年秋季內借故放濫自願脫離家長及母子關係請給洋三千元自謀生活旋經親友調解祇係負債受逼所致若能代償即痛改前非等語余委曲顧全勉爲擔任還債賠當各款更不料閱時未久故態復萌屢次出外不歸本月一日復去如黃鶴正查詢間忽發見有與人同被拘情事秘密昭著無可掩飾延至五日始接永珍由大同旅社來信謂現雖開釋無顏回家再見親友堅決求去亦未便再留當慷永珍請求於去年担任還債賠當等款三千元外再加給贍養五百元另立收據此外次無其他條件解約以後從此一切對外行爲均歸其自由永珍個人負責與家長相干隨身衣物均給與應用從此脫離家長及母子關係聽其自由永珍個人求作證代筆不立約等情本律師詢諸永珍答稱被誘或致虧婦道辜負家長優待之恩現在求去迫於不已務懇貴律師照辦云云查現行判例不致顧爲人妾者欲脫離家長關係乃解除契約之行爲基於男女平等原則其行爲離異除立據不負欠款手續業經完備外相應據情登諸報端所有熊永珍個人在外一切行爲張顯彝概不負責時此鄭重聲明諸希公鑒此啓

湖北省財政廳佈告

案查武昌善後局地皮現經本廳呈奉 湖北省政府令准郵局價承購惟地上舊有房屋大小共有十棟郵局不願一併承買此項房屋擬即招商拆卸標賣茲經派員估定底價計值洋一千五百二十元凡願拆買該局房屋者務於三月十日起至三十日止來廳繳納押標金一百五十元領填標單於三月三十一日下午二時在本廳大禮堂當衆開標以最高者爲得標除登武漢日報并分別呈函湖北省政府及建設廳屆時派員監視外合行佈告週知此佈

中華民國二十三年三月　日

粵漢鐵路湘鄂段管理局招標廣告

本路湖南株州直達線工程業奉 鐵道部令准招標承辦定於三月三十日下午三時在本局當衆開標凡有工程經驗而願承辦者可於即日起到漢口對江徐家棚本局工務處或長沙賓南街本路駐湘辦事處購取標章圖說每份二元付標與否概不退還另繳押標洋三百元不得標者如數發還得標者移作保證金之一部此佈

上海慶昇絲巾廠來漢啓事

製巾專家

本廠創辦有年專製各種真絲手帕不退色時新印花巾絲圍巾絲襪帶等各式種類應有盡有式樣資料完全全國貨經濟耐用價格低廉歷銷國內外各埠信譽卓著現攜帶來漢備有現貨甚多零售批發在所歡迎

營業部國貨展覽會內

律師楊有章 蕭步雲 受任汪耀卿君常年法律顧問通告

本律師現受任汪耀卿君常年法律顧問之聘嗣後如有侵害汪君生命財產名譽及一切法益者當依法保障之責特此通告

楊律師事務所 濟生一馬路八元里
蕭律師事務所 特一區一元小路卅六號

七星牌

超等香烟
每听壹元

交際應酬
宴客送禮
最為漂亮

注意

听內附有本公司壹元或五角之贈券

改售廉價

白金龍香烟

每听售大洋四角正
每包售銅元五百文

酬答惠顧

南洋兄弟烟草公司出品

律師趙啓奎代表唐君惠卿啓事

頃准唐君惠卿面稱本人在漢經商已逾念載律身謹嚴信譽昭著…… [illegible]

PALATOL 帕勒托

振食慾　榮血液　輕咳嗽　潤肺經　長肌肉　强身體

各大藥房均有出售

備有竹勒說明書函索卽寄

美商慎昌洋行　上海郵政信箱七六〇號

平漢鐵路管理局通告

爲通告事查本路自北平至漢口沿路棧餘地可供…… [illegible]

中華民國二十三年二月　日

律師吳鴻逵受粵漢鐵路湘鄂段管理局聘任爲常年法律顧問啓事

嗣後對於該局一切法益當依法保障

事務所漢口江漢四路一號　電話二四〇四七號

德國柏林大學醫學博士　內科小兒科專家百履安

博士係德國著名眼耳喉鼻專家柏林大學教授古斯達夫百履安之子曾任德國基爾城大學生理研究院研究員復萊堡大學病院醫生馬爾堡小兒病院頭等醫生代理院長有年曾以研究血胃，肝臟，小兒痙攣及驚風等症論文著名並著有小兒各種病症專書行世經驗宏富專治內科、小兒科、一切繁難雜症並擅長（X）光診治現來漢懸壺特爲介紹

診所　特一區一元路九十八號　電話二一七三四

寓所　法租界德明飯店　電話二一九〇四

介紹人　劉少岩　方本仁　賀衡夫　王榮仰　方逵智　羅傑

時間　上午八時至十二時　下午二時至四時

豫鄂皖贛四省農民銀行休業通告

啓者本月十二日爲總理逝世九週紀念本行休業一天特此通告諸希公鑒

中國精益眼鏡公司

國民政府全國註冊局註冊

漢口最完備之眼光學專家

△自設工廠　△製造精良　△最新儀器　△驗配目光

敝公司爲中國首創第一家。如從紀念期內。廉價以來。荷蒙驗配者接踵而來。刻各種最新式新貨湧到。價目照常。各界如需要補助目光上之缺憾者。請駕臨敝公司。方可得價廉物美驗光準確之實益也。

△如購鏡在二元以上者。有同樣享受驗光準確之服務。各種高尙茶品。水晶。蔡司等鏡片。售價亦極低廉

△玳瑁舒耳架平光。老光鏡每副洋二元起

△最新式橡皮氣空風鏡每副洋三十元

總公司　上海南京路

分公司　北平　南京　天津　濟南　香港　澳門

漢口　地址江漢路二〇三號　自動電話二三七一七

兩湖中學改組後第一屆招生

（班次）各級插班生若干名　（報名）自卽日起　（考試）另行揭示　（地址）漢口至公巷對面本校

鄂維漢律師代表元亨五金軍服電料行啓事

茲據元亨行經理徐子稔聲稱敝行前在江漢路寧波里營業原係楊君匯東經理現因內部改組將行址遷移保元里繼續營業並由各股東公推徐子稔經理行務倘前經理楊君匯東在任職以內有超越職權以敝行名義各印作保情事概由楊君匯東個人負責絕與敝行無涉特請貴律師代表登報聲明以免誤會等語合亟代爲聲明卽希公鑒

事務所漢口江漢路慈惠里五號

駐蒲三十二師封鎖食鹽維持治安德政

敬啓者蒲圻原屬鄂南匪區自卅三師接防後卽於去歲廢歷十月…… [illegible] ……地方有盤石之固飲水思源……

交通部漢口電報局爲鐵路經轉電報免收過綫郵費通告

案奉交通部先後電令內開查鐵路經轉之電報過綫郵費規定自本年三月一日起卽由報費內貼付不向發報人另加又自本年三月十五日起鄂轉電報之郵資應予免收各等因除遵照辦理外恐未週知特此通告

武漢警備旅司令部技術隊兵士暴安義遺失獎章啓事

竊安義於本月八日午前十一時五十分由劉園旅部至清芬路軍醫處診斷不慎除呈報外特此聲明中途將所佩之獎字第五十二號獎章遺失此通作廢但如有拾得者請送交劉園旅部副官處無任感謝此啓

社論

國貨展覽會開幕

去年爲國貨年，入超七萬萬，今年爲婦女國貨年，而一月份入超巳達五千萬，試與入超五萬萬之民國二十一年相比，入超數字未嘗稍減。夫豈未嘗稍減而巳，且又加甚焉。謂受外貨傾銷之影響歟？抑提倡國貨之不力歟？由前言之，毋寧謂提倡國貨爲多此一舉；由後言之，則近年各地提倡國貨之熱烈情形，爲往昔所僅見，卽如本埠過去所擧行之國貨宣傳週，國貨提燈會，以及國貨廣告大游行等，仕女觀摩，曷嘗不足以感奮一時？可見外貨傾銷影響及提倡國貨不力二說，皆非入超依年遞增之眞正理由。於是有爲之說者曰：商品銷行與否，完全基於需供之關係，使國貨而果能適如國人之需要，雖不提倡，亦必發達，反之，縱令如何提倡，而成效卒不可睹；其我若曰，提倡國貨之所以寡效者，實因其唯心的色彩太濃厚耳。吾人對於此說，不贊同亦不否認。不否認者何？以我國之現狀，若照唯物的解釋，則唯有坐待亡國。吾人使不甘作亡國奴，自不有不用補補方法，以激剌全國之人心，從死路中求活路。不贊同者何？者因其唯心的色彩濃厚而不爲，或因爲之寡效而覺無所爲，則莫如從早購貨和服一製，本賤一雙，偏便其行，惡嘔其菅，準會做亡國大夫可耳！是故提倡之效果如何心不問，理常貿注此補竅而不含之精神，此吾人於國貨展覽會開幕之日，所願首先向熱心茲擧之士致其敬佩者也。

願又有欲爲出品各廠商告者！國貨之第一缺點，爲生產不足。若僅係奢侈品生產不足，因其與日常生活較少直接關係，尙不難設法抑制其消費，至若生活必需品，既無從抑制其消費，勢必仰給於舶來；例如報紙一項，卽其近著焉者也。國貨之第二缺點，爲往往不能適合時代之需要。姑舉一例言之：輓近社會進步，棉織品必須講求精細，廠家乃不得不將紗支提高，由粗紘改用細紘，但因國產棉花品質不良，以此花紡紗，所紡織成功之布，仍難滿足消費者之慾望。此咎雖不完全在於廠商，但其平時不注意於原料之改良，亦無可諱！而最令吾人痛心者，莫如吾國實業家眼光之淺短，當九一八後，抵制劣貨最烈之時，日紗輸入驟減，華紗銷路激增，乃我國廠商不知利用時機，誘致國民對於國貨之信心，而徒斤斤於更大利潤之獲得，因而引起購用華紗者之反感。故吾國廠商今後除應努力增加生產，並謀生產品之精良，俾能逐漸替代外貨外，尤須放大眼光，幸勿專鶩於目前之蠅頭微利也。

抑更有爲消費之人告者：我國在政治上，從表面看，雖號稱爲獨立國，而在經濟上則早淪爲附庸！一方旣成生產落後，一方卽爲外貨傾銷之尾閭，設使輸入國之生產消費狀態，或其經濟政策有所變化，我國經濟市場，立可受其震撼。而況消費漏卮，必有海枯見底之日！此理本極尋常，無待吾人瑣陳；所可痛惜者；一般購買外貨之人，不爲知識不足之農人工人，而多爲知識階級中人，而尤以所謂摩登男女爲甚。但觀去年海關報告，關於裝飾品入口一項之數字，卽能令任何人爲之駭嘆不巳。當此國家危亡不旋踵之時。卽本國絕無此項生產，猶當蓄力克制其慾念，紙出品欠精，或不難覓則替代品乎！夫排貨運動，爲弱國自衞之武器，而儉約運動，又爲排貨運動之意義之加廣；蓋旣排甲國之貨，卽難免乙國之貨乘機流入，惟吾人苟能實行儉約，則同時可以排斥一切外貨；而就其反面言之，卽無異增銷減貨也。其平時或稍可諉諸於外貨國貨之混淆莫辨也，今則有國貨展覽會之空前盛擧，集全國之出品，陳列之於一室，則在此次開幕往參觀之人，其可不父子相告，夫妻相勗勉，而以儉約，勵用國貨，救國家民族爲已任乎！

實用經濟之實例證

吾人居家日用、處處宜合經濟。卽就牛乳一項而論。必須擇其精潔補身。而又毫無耗費者。此克寗乳粉之所以普及於一切家庭也。以克寗一分。傾入於七分之水中。便成佳美衞生之鮮乳。沖調便利。毫不費事。用如所需。絕無耗費。而且冬不凝結。夏不酸敗。開罐以後。隨手蓋好。置於乾燥之處。儘可常保新鮮。男女老幼。一年四季。均可用之。此非最經濟之乳粉而何。

樣品贈券

寄上郵票二角請卽惠寄克寗乳粉一樣罐爲荷此上

上海郵箱五〇四號吉時洋行克寗樣品部

姓名

地址

各處商店均有出售

克寗乳粉　KLIM

美國出品

請服山得爾彌地

法國山得爾彌地、爲治療淋濁之聖藥。成分精粹。應用科學方法配製而成。功効最著。馳名最久。無論對於急性亞急性、及慢性淋濁。均可保証治愈極速。完全斷根。但有須請認明者。山得爾彌地每丸之上。均印有（MIDY）爲記。無此記者。必係偽品。

服法注意　初服每小時一丸。歷兩日痛不息以後五天每天服四丸。服藥期內宜節勞靜養。忌進燥熱食物。尤須戒絕房事。

華商新華行獨家經理　上海江西路三六七號

全國各地西藥房中均有出售

上海通易信託公司漢局開幕廣告

保險部　保壽儲金處

本公司資本二百五十萬元經營銀行儲蓄信託保險證券保儲金堆棧等業務曾經國民政府立案開業迄今十有三載茲爲擴充業務起見特在漢市設立分局專營保險及保壽儲金於三月十日開幕如蒙惠顧無任歡迎各項章程函索卽奉

總公司　總經理　黃溯初

副經理　鄧東明　孫欣仲　李文杰　羅倬雲

漢局　經理　朱仲瑜

總公司地址：上海北京路三八四號

漢局地址：特三區阜昌街大陸大樓十六號

電話二一一一三號

電報有無線掛號九三九三號

前漢口市旅棧業工會常務理事李凱臣注意

兩呈均悉頃據該會前理事王厚寬文書戴石泉呈爲該員面囑移交一案因前任內均由該員經管未便過問等情查該員經手事項他人既不願負責仍希於登報十日內來會辦理移交幸勿自誤爲要

中國國民黨漢口特別市黨務整理委員會　三、八、

置業聲明

本堂憑中證明買受胡敬勝堂名下坐落武昌芝蔴嶺正街第一百十二號（舊同泰典基）房屋全棟及右邊南樓正街第六號一房現住老裕興銀樓）臨街石庫房屋兩進一進後邊改造當舖架房一大進以上基地四圍前至官街後至荷包灣左至自留當舖巷一百十號爲界右至中國銀行地四圍均以本屋騎垣騎腳爲界業經立約歸本堂管業如有重複典押及一切糾紛等情均歸賣主胡敬勝堂理清與本堂無涉除向法院登記外恐未週知特此聲明

瑞慶堂啓

湘鄂鐵路與平漢鐵路實行貨物負責聯運廣告

自二月一日起湘鄂路各站與平漢路各站整車與不滿整車各種貨物一律實行負責聯運特此廣告

汽車出售

茲有英國馬立斯一噸車一輛車力完好機器堅固用油極省願廉價出讓合意者請向本市特二區四民街五十五號馮君接洽

電話二一三二二四五

何應欽昨電中央 請明令討伐孫殿英
晉綏先頭部隊今日進攻磴口
甯夏全體將士勸告孫部官兵

〔本報南京十日電〕何應欽十日電中央，請明令討伐孫殿英，以便早日撲滅云。

〔本報北平十日電〕當局因孫無悔意，召富占魁返平，富因交通不便，電訊遲緩，決在磴少候，如孫不來，即返，傅作義等連日會商軍事，決定十五日前，孫不赴磴口，即下總攻擊令。傳孫用緩兵計，靜候黃河解凍，則後顧無憂，暢所欲爲，聞晉綏當局，限先頭部隊十一日進攻磴口。

〔中央社北平十日電〕富占魁今電平，謂已抵磴口，候晤孫殿英，如孫不來，則於十四日左右返平。據報，孫毫無悔禍意，現正督率殘部，準備反攻甯垣，並限於十五日前攻下。但于世銘等均願與孫脫離，聽候改編，孫雖執迷不悟，亦無力作惡，晉綏軍佈置完竣，決即開始圍勦。

〔中央社包頭十日電〕富占魁已由石嘴子抵磴口晤孫殿英，晉綏軍前部集中於楊家河一帶，孫部在三聖宮石嘴子磴口三處築壕固工事，並調盧豐年師資彭兩旅向烏拉河南推動，于世銘師有援黃河東向之企圖，平羅連日有接觸。

〔本報南京十日電〕太原十日電：王靖國九日離包赴前方佈置軍事，孫殿英部師長某，已派員向晉綏軍接洽投誠改編，聞孫對富占魁不作誠懇表示離軍。

〔中央社北平十日電〕甯夏電：十五路軍及駐甯步騎各師全體將士，頃發表告四十一軍官兵書，略謂：孫殿英不遵命令，任意西侵，各武裝同志，被孫朦混顛倒，西北非常危險，現中央及甘青甯晉綏各軍，已聯合空軍，施行總攻擊，行見玉石俱焚，後悔莫及，我將士爲國家之軍隊，願爲國家犧牲，不能爲私人驅使，希望認明順逆，及早覺悟，向光明大道前進，勿爲私人盲幹，免得殘害百姓，自陷死路云。

〔本報北平十日電〕甯夏電訊，七日午十二時，孫部攻勉甯塞，八里橋，終未得逞，其他陣地無變化。

閩北連日有劇戰
國軍深入泰甯建甯掃除匪巢
西路軍各縱隊正合圍贛匪部

〔中央社福州十四日電〕東南兩路軍商定，決照在粵原議計劃，會師入贛，總攻令十五日前後可下。

〔本報福州十日電〕□□軍已推進至泰甯，連日與僞三五軍團有劇戰，我軍佔優勢。

〔本報福州九日電〕贛匪竄入閩西，前線加緊戒備，五省剿匪，閩爲中心助力，行營楊瑶談：粵對剿匪具決心，俟東路佈置妥當，即出兵夾擊，現東路決分閩西北兩路推進，□□任閩西指揮，□□□師赴閩北督師，連日正在節節佈置中，□□□師七日入駐龍岩，□□□師，即由漳續發，由閩西南新近調在閩北□□□師，八日亦抵延平，北路□□□等師深入建甯泰甯，刻在附近一帶大戰。另息：□□□日內擬赴龍岩視察前線，將在岩設東路總部行營，將樂係六日亥刻收復，孫電行營，是役打落肉票數十，難民均隨師回城，城內被匪焚殺破壞不堪。

〔本報南昌九日電〕贛閩邊境朱匪慘敗後，匪勢愈見衰弱，五日國軍分三路向永豐之沙溪進擊，激戰二日，匪三軍團死傷千餘，俘獲甚多，國軍追至龍岡附近，匪模範師師長，向我投誠，沙溪克復。

〔本報南昌十日電〕僞湘鄂贛省常委佐平向國軍投誠，前獲僞蘇府主席吳貴孫，昨在撫槍決。

〔路透廣州九日電〕粵當局自與蔣鼎文協商妥當後，即積極準備向贛省匪共大行剿伐，第□師奉陳濟棠命，已於數日前向北開拔，聞今日已抵雩都，該地附近有匪共集中。

〔本報廣州十日電〕據銜門嶺會剿共匪葉劍英部千餘，魚日（六日）竄清溪三標，當經第八師黃質文師數導隊擊潰，傷斃匪二百餘，俘五十餘，獲械甚多。

〔本報長沙十日電〕據報蕭匪高兩匪，近竄踞修水銅鼓以西之幽居一帶深山潛伏，企圖南竄，我一二三縱隊，正在合圍堵剿。

蒙代表展期返蒙
各呼圖克圖將在京設辦事處

〔中央社南京十日電〕蒙代表因事未畢，展一二日返蒙，參謀部製贈無線電八架，將贈送各盟裝設。

〔中央社南京十日電〕蒙藏會已擬定各呼圖克圖請設駐京辦事處辦法，須有勞績或對地方建設有成績者，始准設立，此項辦法，下週當會可提出討論。

羅文榦
月底可抵京

〔中央社南京十日電〕司法行政部要員談：羅文榦返粵，爲其子女婚嫁，並勸僑商投資，開發新疆，結果頗圓滿，昨有電來京稱，長女定廿三日出閣，本人定廿六日乘輪北返銷假，月底可抵京。

黃慕松抵平

〔中央社北平十日電〕黃慕松十日午由京抵平，午後分訪何應欽黃郛兩委員長及關係方面有所商談，晚七時何設宴洗塵，黃以行色匆匆，對往訪賓客均未接見，亦不願發表意見，據其在站談：此來純係探視友好，並無任務，且子女皆在平攻讀，故在未入藏前，特北來料理，順便拜訪晤何黃兩委員長，在平稍留數日，即返京，定期入藏致祭達賴云。

曾仲鳴甘乃光 昨夜赴滬
葉楚傖抵京

〔中央社南京十日電〕曾仲鳴甘乃光十日夜十一時車赴滬，葉楚傖十日下午二時抵京。

施肇基返任
已抵歌隆

〔中央社巴拿馬國歌隆城九日哈瓦斯電〕中國駐美公使施肇基，前往華府返任，頃抵此間，受當地華僑熱烈歡迎。

日軍官祕密至平
調查我軍政機關駐在地
中東路日軍竟藉故縱火

〔本報北平十日電〕駐榆日駐屯軍通譯官荒木忠次郎，近秘密至平，調查我軍政各機關駐在地，及外國教堂等，用意不明。據某使館息：日方對華北仍有野心，故派密探調查一切，以爲將來竊發之準備。

〔中央社莫斯科九日路透電〕據塔斯社消息，日軍藉口剿匪，在中東路附近之木廠地帶縱火，結果燒毀房屋商店及木料無數。

〔本報北平十日電〕日本祕密派員來平調查各公署及教堂所在，致起各方疑慮，日方堅決否認，但平英美聯合教堂，確認有其事，並出示該員名刺爲荒木忠次郎，銜爲日軍駐榆通譯員字樣。

〔本報北平十日電〕平日武官根本奉調爲軍部情報組長，日內離平赴任，根定十一日午宴個歡洽。

各使館將遷京
德已在三牌樓擇地建築
德外長正式否認僞組織

〔本報南京十日電〕外交界消息：使館南遷可實現，德已在三牌樓擇地建築。

〔本報南京十日電〕十日政府接德國來電，謂德國外長七日正式向劉崇傑切實表示，德對僞滿，仍本向來態度，請劉轉告，德國決不承認僞滿洲國云。祕魯亦向我切實表示，謂決遵國聯決議，對僞滿假借任何政權名義，決不承認。

〔中央社南京十日電〕外交界息：僞滿洲國一日發出通牒要求承認，妄希國際承認，各國均置不理，祕魯政府，現亦切實表明遵守國聯決議，始終擁護我方，僞國任何政體，決不承認，對外通牒，僅訓令該國駐日代辦，面告僞代表，祕魯政府不能承認之理由。

整理全國田賦
財部咨各省府徵求意見

〔本報南京十日電〕財政部十日咨各省政府，徵求整理田賦意見，內確定地方歲入歲出預算各事。

〔本報南京十日電〕財政部爲整理田賦，減輕附加，以抒農民疾苦起見，定於六月間，召集各省市財政當局來京，舉行會議，共同研究減輕附加，整理田賦之途徑。

進口貨物
標記條例準期施行

〔中央社上海十日電〕滬市商會呈財部，進口貨物原產國標記條例，一再展期施行，六月底展期屆滿，請自七月一日準期施行，俾中外正當商人之利益得以保護。

總理忌辰
國府舉行紀念 由邵元冲報告

〔中央社南京十日電〕十二日爲總理逝世九週紀念，國府於是日將與紀念週合併舉行，由邵元冲出席報告。

〔中央社南京十日電〕市黨部定十二日晨召各界舉行總理逝世紀念大會，並休假一日，全市懸半旗，停止宴會，下午二時，在陵園植樹，十一日起舉行造林宣傳週。

林主席昨日 召見孫桐崗
孫定十六日返滬

〔本報南京十日電〕林主席十日午召見孫桐崗，孫定十六日返滬。據談：杜鏞所贈機，決名鵬程萬里云。

南昌今日舉行 新生活運動大會
各要人均親臨指導

〔中央社南昌十日電〕新生活運動市民大會定十一日上午舉行，此間要人，均將親臨指導。

◇平新生活運動積極進行◇

〔中央社北平十日電〕平市各界新生活運動，連日積極進行，現已推陳石泉等分別起草新生活信條，及促進會組織大綱，定十二日開首次籌備會。

學生旅行團
爪哇歸國 致電慰蔣

〔中央社南京十日電〕爪哇歸國學生旅行團，連日參觀各校，並以蔣委員長剿赤勞苦功高，十日致電慰勞。

昨在京謁汪
將赴贛謁蔣 水梓等

〔中央社南京十日電〕甘教廳長水梓等，九日乘機抵京，十日謁汪院長及王世杰報告，定十一日晨乘輪赴贛謁蔣委員長，閩教廳長鄭貞文十日抵京，謁王世杰報告閩教育狀況，並商給經費，日內赴贛謁蔣委員長。

黔和平統一
可望實現

〔中央社貴陽九日電〕湘西陳渠珍，近電王家烈，已將雷鳴九部調離松桃，駐正大營附近，請王派隊接防清鄉勦匪，藉維治安，王已令柏健備師長派隊前往駐紮。又陳代表龍介子，前日抵省謁王，極表親善，東路軍事已解決，黔省和平統一，可實現。

省制改革案
江浙皖等十二省已復電中央贊同

〔本報南京十日電〕中央對改革省制案，江浙皖贛等十二省，已復電贊同，俟西南同意，即實行改革。

我對美提高銀價 將實行統制金融
財政當局現正商討具體辦法
務使農工商業不致感受影響

〔中央社南京十日電〕政息：財政當局現正商討美提高銀價對策，將來是否禁銀出口，抑徵出口稅，均未具體決定，但在原則上，爲穩定幣價辦法起見，將實行統制方式，使銀價高漲，不致影響我農工商業。

〔本報上海十日電〕孫科十日談：白銀協定，擬月內由外交部照會各國，保留，免受限制。傳陳濟棠留港，有新企圖，決難有效，中日將直接交涉，黃郛南下，均無所聞。華棉麥減少，現在磋商中。經委會建設事宜，倘因此窒礙或將向外國借款。

英兵佔領班洪案
西南對外協會電請抗爭

〔中央社廣州九日電〕西南各省國民對外協會八日通電中央黨部國民政府及各省黨政機關云：（銜略）均鑒：頃據滇省報告，英帝國主義者，不顧公理，蔑視約章，乘我多事之秋，竟於二十二年二月十九日，派英兵二千餘人，據我雲南邊境之班洪，查班洪在雲南西南隅，與緬甸毗壤，爲我國素富五金礦產之區，且爲雲南邊防重要地，關於吾國之領土主權極重，懇請政府嚴重抗議，據理力爭，責令英兵先行撤退，一面速向英政府勘明劃界，惟茲事體重大，非一省人民之力所能奏功，務望我全國同志，全體同胞，一致奮起，協力聲援，務於最短期間，達到交涉劃界收回之目的爲幸，西南各省國民對外協會總會叩齊（八日）印。

冀鄉村國展
昨在楊村舉行

〔中央社天津十日電〕本省鄉村國貨展覽會十日上午十一時在楊村河東藥王廟舉行開幕典禮，國貨陳列館長紀華主席致開幕詞，實業廳史閱賓，市商會王文彝，及駐楊村一一八師等代表，均有演說，聽衆約三萬餘人，會期共五日，參觀人估計可達十五萬。

贛湘公路
將完全通車

〔本報南京十日電〕贛湘公路自開始興築以來，業已次第完成，分段通車，惟萍鄉至萬載，吉安之路面，至今尚未完成，刻正由各該地軍政機關，用兵工及徵工積極趕築，近日工程進行極爲緊張，全部工作，大致將竣，本月即可通車，此路完功後，於交通便利與勦匪軍事之効用至大。

將增設電局
贛瑞昌縣

〔中央社南京十日電〕交部據贛省府咨請，特令郵總局及贛電局查酌情形，增設贛省瑞昌電局及潯瑞郵班，以利交通。

徐祖善辭職
五省視察員
外交部已照准 由周澤春暫代

〔本報南京十日電〕外交界息，湘鄂川皖贛五省視察員徐祖善呈請辭職，外交部已照准，所有職務，令由前專員周澤春暫行維持。

蔣整飭軍隊風紀
頒憲兵維持風紀辦法
着令各部隊保持名譽

〔中央社福州十日電〕蔣委員長以陸海空軍分駐閩垣，爲數甚衆，爲維持風紀起見，特頒發憲兵維持風紀注意事項數則，飭由憲兵司令部轉令憲兵第四團，分函各軍事機關各部隊，保持軍隊名譽。

冀勘查黃災
民廳長魏鑑攜款賑濟

〔中央社北平十日電〕冀民廳長魏鑑，十日晨偕隨員十餘人，由平出發，視察黃災，預定到新鄉下車，轉往道口，先至長垣勘查後，再赴東明濮陽，並攜帶現款萬餘，賑濟災區難民。

滬中山文化館 一週年紀念
孫科邀各界觀禮

〔中央社上海十日電〕孫科偕馬寅初傅秉常等十日晨抵滬，中山文化教育館十二日下午二時，舉行成立一週年紀念，孫特柬邀滬各界領袖觀禮。

湘限制現金出境
五百元以上者須領護照

〔本報長沙十日電〕湘省政府查日來運出省境銀圓在八十萬圓以上，現在工商各界運輸物產出境變賣現金入境者，既爲數不多，而國際金融又提高銀價，有促使國內現金鉅量輸出之趨勢。湘省深居腹地，若任其無限制輸出，必釀金融恐慌無法救濟。九日常會議決，自三月十日起，凡運現金五百圓以上出境者，須申述理由，經財政廳核准發給護照，方准起運，並須按照所運銀數，征收護照費百分之一云。

革除苛捐雜稅
桂主席黃旭初電汪院長
稱積極進行期早日竣事

〔中央社南京十日電〕汪院長二十八日電各省市，厲行革除苛捐雜稅，除贛熊（式輝）首先復電遵辦外，桂黃（旭初）七日亦電汪稱，苛捐妨害生產，自應禁革，桂曾於去冬擬具整理方案，飭各縣詳報稅捐名目，整理宗旨，一方歸納項目，統一稽征，一方删汰苛細，平衡負担，刻正積極進行，以期早日竣事，並飭將原計劃經辦詳情，彙報財部云云。汪青（九日）覆電勗勉，謂非努力生產建設，不足挽救危機，又非從事復興農村，革除苛細入手不可，仰仍遵前電辦法，早日彙報中央，以憑核察，庶紓民困。

上海實業團
赴青島考察

〔本報濟南十日電〕滬實業考察團郭順鍾承緒等，昨赴青島考察，回途再過濟赴平津考察，郭順表示，此行極滿意，回滬後即歸定計劃，發展魯實業，造成滬魯大聯合以抗外人經濟侵略。

要聞簡報

△安徽銀行決停業

〔本報上海十日電〕安徽銀行決停業，滬行委命希稷清算。

△籌備追悼伍朝樞

〔本報上海十日電〕伍朝樞追悼會籌備委員會十日會議到蔡元培，褚民誼，葉恭綽，柳亞子，張知本，薛篤弼，張惠長，決十二日至十六日登滬漢津粵各報，徵求伍氏生平事跡，由陶履謙撰行狀，推葉等七人爲常委。

△滬設瘋癲療養院

〔本報上海十日電〕瘋癲救濟會籌設療養院，徵募經費十日結束，已收（五六一一三·八）元，院址已勘定在吳淞砲台灣附近建築云。

△教部易高教司長

〔中央社南京十日電〕教部高等教育司長沈鵬飛，前經部派代理國立暨大校長，高教司長職務，派參事陳石珍兼代，現陳請兼辭職，十日部令派黃建中代理。

△粵中大闢地種竹

〔中央社廣州十日路透電〕記者走訪中山大學校長鄒魯，詢問最近校務之發展，據稱，現擬劃出二千畝地於春季種竹，此項費用，約三萬一千元，爲搜尋佳本起見植物系主任及其助手等將作海南島之第五次考察，爲期數日，最近在小北新建之農業科學機械各館，將次完成，今年秋季各系學生，均得移入新屋云。

△科運協會平分會

〔中央社北平十日電〕中國科學化運動協會平分會十日下午二時舉行第三次幹事會議，議決：（一）發刊民衆科學週刊，（二）舉行全市科學廣播講演，每週一次，本月開始，（三）推定十二人依次担任講演。

出席遠運 選手標準
去年全運最優充任

〔本報南京十日電〕全運會總領隊王正廷於月初赴平，出席全國體協會討論參加遠東問題，茲已就緒，於昨日由平乘車南下，今晨八時到京，據王氏談：我國出席遠東選手以去年全運會成績優者爲標準，選手定一百二十名至一百五十名，但我國運動員大部依靠學生，其餘者寥寥無幾，即以成績而論，長跑遜於菲律賓，短跑遜於日本，深望全國青年好自爲之，不落人後云云。

會計員考試
報名者甚多

〔中央社南京十日電〕交部會計人員考試，報名者已二百餘，典試委員週內可發表。

古北口僞警未撤
殷汝耕昨晚訪柴山商談未晤
玉田保安隊改編辦法已定妥

〔本報北平十日電〕殷汝耕十日晚訪柴山，談古北口僞警事，柴未晤。

〔本報北平十日電〕殷汝耕談：玉田保安隊事已辦妥，俟新隊長韓殿邦來平，即同赴玉田改編云。

〔本報北平十日電〕殷汝耕談：㊀玉田保安隊改編辦法，早已決定不成問題，保安隊各分隊長，日前電韓表示歡迎，㊁古北口南天門僞警現是否已撤退，尚未據報告，余擬使中往訪日武官柴山詢問。㊂接收馬蘭峪，俟玉田保安隊改編竣事，再繼續進行，外傳興隆縣治將歸併說非事實，因該縣所轄區域，尚待接洽收回。

滬日人毆傷關員
江海關當局進行調查
將向日領事提出交涉

〔本報上海十日電〕昨日（九日）下午五時許日本淺間丸由香港進口，泊於匯山碼頭，例由江海關派員檢查行李，維持秩序，突有日人二名，衣履不潔，狀復獰猛，昂昂然向江海關所置之關欄闖來，守欄之江海關稅警以職守攸關，當即詢其有無派司，日人答曰，我等爲日本領事館職員，稅警告以江海關定章，除持有派司或身着正式制服者，概不許通入，稅警正與其理論時，旁邊一日人即將稅警毆倒於地，致傷手指血冷冷下，該二日人即撞入欄內，食自江海關對日貨施行新稅則以來，日人對於海關仇恨萬端，毆傷關員稅警時有所聞，江海關當對此事到正進行調查，以便向本埠日領館交涉云。

國聯不忘情軍縮

猶抱最後成功希望

日內瓦宣傳英法態度均轉變

〔日內瓦九日路透電〕國聯對於軍縮現抱最後成功之希望，因英國已改變態度，對於違反軍縮公約者，贊成採取共同行動，又聞法國有勢力之輿論，對於德國重整軍備問題，亦已轉變。

法外長申說態度

今日此間發表軍縮問題之白皮書，內載法外長巴爾都來函，以簡明之語調申說法國之態度，並說明談判陷入僵局之原因，謂凡確有軍事性質之組織而不視為軍隊，則非法國所能接受，如受和約軍事條款束縛之國得立即而置軍備，而他國反需立即裁減軍備，此亦非法國所可贊同，該函又陳說破壞軍縮公約時有担保之必要，並謂現有若干國不顧和約之規定，方積極重整軍備，此事宜有迅速之解決云。

美備忘錄之內容

美國於二月十九日送交英大使之備忘錄，贊成一月二十九日之英國軍縮說帖，並主張一面縮減攻勢軍備，一面增厚弱國之防守軍備，該備忘錄提議，㈠廢除重炮隊，大坦克車，轟炸機，及用於侵略之同樣軍器，㈡繼續的自動檢查軍備，㈢締結普遍不侵略公約，該備忘錄又聲明，美政府決不與聞歐洲政治問題，故不參加關於此種問題之外交討論，但美政府甚注意維持歐洲和平，是以歡迎英政府之努力，美政府完全與英國一致，認軍縮公約不獨為必要，且以便利一般政治之緩和，該備忘錄末稱，美政府希望英國之說帖可導成軍縮諾言之復活云，預料法國下星期可答覆二月九日英國之建議，定可獲得進步，以便和軍縮之談判也。

削弱，則國際均勢和平與安全，必將為之動搖矣。

日本與美競爭軍備

美富局嚴厲抨擊

美造艦計劃未越出條約範圍

無論國內外均無反對之理由

〔國民社華盛頓八日電〕日本海相大角宣言，日本將被迫增建軍艦，以求與美國海軍抗衡，今日此間議員及海軍界聞之，大為驚駭，為答復大角之言論起見。

喬治亞氏代表文生氏〈即文生特拉曼議案之提議者〉宣稱，美國造艦計劃，並未越出海軍條約之範圍云，文生氏繼稱，吾儕造艦計劃，目的在於排除海軍競爭之各種疑雲，吾人之議案，志在完成條約所許可國際均勢之我方責任，無論在國內或國外，吾未見有反對此計劃之理由。

伊利諾州議員白利登，為主張大海軍案者主要人物之一，亦不信美國將從事海軍競爭，白利登之言曰，除非英日自動破壞吾人締結之裁減條約，吾人不欲超出條約之範圍，倘英日兩國中任何一國，以吾儕之造艦計劃為可異，則表示彼等對於吾人不能信任之明證。

海軍作戰長官史丹萊大將則稱，各國實施條約義務，在維持條約所許之充分海軍實力，史丹萊氏繼稱，凡遵守華盛頓或倫敦條約之簽約國，應保持彼等充分之海軍力，以維持國際和平與安全之相當均勢，結束世界大戰之和平公約，並未能解決大戰以後之許多[illegible]。

英法談判前奏曲

法議決英貨減稅

法商長抵英準備談判

將牽及若干錯綜問題

〔中央社巴黎九日路透電〕參院今日通過授權政府，減低英貨入口稅率之議案，故英法貿易談判，已有開始協商之希望，此議案之目的，在恢復與法國稅則相等，或有特別規定的國家，「如英國等國」之貨有入口稅則，法商長拉摩勒已抵倫敦，準備談判，此項談判之時期，或將延長，並將牽及若干錯綜之問題。

巴本赴意事

德宣言否認

〔柏林八日國民電〕外傳德副總理巴本將乘奧匈兩國總理在羅馬與意首相墨索里尼談判之時赴意一行，以與奧總理陶爾斐斯有所商榷云云，今日政府方面特發表正式宣言，否認此事，其原因則為巴本近日時感不適，且職務繁劇，巴本刻正臥病在家，今日下午總理希特勒曾親往探視云。

英日棉談判

將於下週內重開

〔中央社倫敦九日路透電〕英國現認真設法，擬訂開英日紡織業談判之現有僵局，星期四蘭開夏代表以一說帖，送交日代表，內載擬達此目的之最後提議主張，為談判起見，將世界商場，分為五區，即（一）英帝國，（二）澳洲，（三）日本帝國，（四）南美，（五）其他各國是，於是英國與其殖民地，可認為一個區域而討論之，與其他區域之討論並行研究，日人競爭之特別委員會，今日已贊成英代表之行為，會議將於三月十四日復開。

美進出口銀行

專對古巴貸款

〔中央社華盛頓九日路透電〕羅總統諭令創辦之第二進出口銀行，係專為對古巴貿易而設，由金融善後社認購優先股二百五十萬元，普通股廿五萬元，詳則尚未議定，但聞此銀行將以充分之信用，放款給予古巴，以便其在美採購白銀，添鑄銀幣。

倫敦市選舉

工黨初次大勝

自由黨慘敗保守黨亦失勢

對現政府頗有不利

〔倫敦九日哈瓦斯電〕昨日全國舉行市鎮自治機關選舉，工黨顯然獲得勝利，稱為世界第一大都市之倫敦市政府從此入於工黨之手，且以前曾經舉行多次之衆議院補缺選舉，歷次選舉，均證明多少不利於國民內閣，最後更有一事足以注意者，即自由黨在倫敦區之政治生命完全消失，在其他大部分之選舉區，自由黨亦僅成工黨之附庸而已。

〔倫敦九日路透電〕倫敦市議會選舉最後結果如下，工黨六九席，（前三五席），市政改良黨五五席，（前八三席），自由黨（前六席）無一獲選，新議會中有醫生十人。

馬萊周遊世界

專和希特勒作對

演講凡八十次反希特勒甚力

已收集巨款將為猶太人建國

在紐約兩受恫嚇

〔中央社倫敦九日路透電〕英上院反對黨領袖馬萊勛爵，近曾游歷美國，行凡千哩，演講八十次，大都代受德國希特勒主義之害者請命，共收集捐款二十九萬元，為在俄境內設立猶太共和國，安置難民之用，今日返倫敦，據謂在紐約時，希特勒之黨徒，曾兩次揚言，如渠對衆演講，則彼等將置渠於死地云，按馬萊曾任陸軍副大臣，去年曾游北海，參加非戰大會，往還均乘輪赴海參崴，經西比利亞鐵路，並頗推許俄境猶太人居留地，渠對於希特勒主義，反對甚力。

日齋藤內閣的前途

和後繼內閣的推揣

〔東京通訊〕日本政局的演變，自岡本氏露骨質問之後，引起政治上絕大的波瀾，現雖岡本氏含問鳩山一郎受賄案，可告一段落，但是齋藤內閣並不因此穩固，政黨分裂運動，反而越見明顯，鳩山現在已經辭職，文相的職務，由齋藤暫時兼任，齋藤內閣確是沒有倒台，不過攻擊並還在進行，統相三土問題又要起來了，所以齋藤內閣總辭職的時期，仍舊在積極醞釀中，現在來講後繼內閣，大概不算是沒有意義罷。

齋藤內閣之後，有人說齋藤內閣再拜大命組閣，有人說將由現任[illegible]，有人說將由平沼騏一郎組閣，還有高橋是清，近衛文麿，一木喜德郎，都有拜命組閣的可能。

齋藤實所以能夠維持到現在的原故，一則因為他是海軍界的耆宿，在軍部中人望，有相當的好感，再則他個人度量很大，確實能夠包容，而且調和於陸海軍之間，對於立憲政治，也不作過度的摧殘，還保持着議會政治的顏面，對實業家，也不十分苛刻，因此他在政潮動盪中，還能勉強渡過去。

候補的有力人物，首先要講到的，是宇垣一成，他是日本陸軍界[illegible]當中田中義一而後的[illegible]成了岡山系，在將官階級的大體都擁護他，民政黨方面，與他也很圓滿，在民政黨屬下的代議士，又情願捧他，不過軍部底下的佐官階級——即大佐，中佐，少佐，日本人叫作中堅階級——，對他却非常的不滿，其不滿的原因，第一是宇垣與政黨接近，不直軍閥之所為，第二是宇垣主張保存議會政治，於軍人獨裁運動，頗不方便，所以中堅階級，常願擁立荒木或眞崎而不肯擁宇垣，那末民政黨雖然熱心擁他，結果還是不得上台，因為日本軍部的實權，差不多都在中堅階級手裏，如果中堅階級反對，政治上必然更多困難，現在中堅階級中人，能否改變態度，那就[illegible]了。

其次有力的人物，是平沼騏一郎，[illegible]，平沼運動組閣的中心，是國本社和與國本社有關的右翼各團體，在陸軍當中的林銑十郎，在海軍方面的加藤寬治，都對他表示好感，以樞山資英（貴族院議員）中的薩派，也強調倡所謂平沼主義，為平沼幫忙，但是平沼主義，倡來這樣久，仍舊不能登台，其原因為他和元老重臣的關係不好，尤其是西園寺公望主張憲政常道論的一般人，對他更[illegible]，[illegible]府，對平沼却[illegible]好感，在衆議院方面，中野正剛所領的國民同盟一部分的人，對平沼亦表好感的，即床次系有些人，也肯擁平沼，[illegible]久原房之助[illegible]平沼組閣的[illegible]。

最好，政治手腕也強的，要算是近衛文麿了，照目前的情形，如果近衛組織超然內閣的話，在兩院中都沒有問題，不過在元老重臣方面，以為近衛雖然是才堪大用，但是在目前這種混沌局面底下，似乎不必犧牲他，所以近衛內閣的實現性，現在並不多。

一木喜德郎，在日本政治界，也是一個適當的首相，不過因為倫敦條約問題，與軍部間意見，至今並未圓滿，現時是軍人支配一切的時候，因此更難成事實。至於清浦奎吾內閣，實質上與齋藤很相似，[illegible]時期，[illegible]三郎，若究不組閣，現在更不足[illegible]，[illegible]以政黨總裁資格[illegible]，實現的可能性更少了。（一九三四年三月一日）

漢口唯一眼光學專門家創設已十六年

漢明眼鏡公司

社會上信用我的就是

出品比衆高尚；定價比衆低廉；式樣比衆完備；

一九三四年，美國最新式白金，紅金，玳瑁，雕鼻，藏金，等鏡架，數百種，由美廠大批運到，售價極廉，各種高尚茶晶，水晶，克塔等鏡片，均以特價發售，驗光眼鏡，每副二元起，聘司朋克，[illegible]每副三元起，愛護目光諸君，惠臨參觀，無任歡迎

美國AOC名廠出品航空風鏡有現貨價低廉

地址漢口中山路市場下　自動電話二三五七七號

中國豐記公司出品　KUNG KEE

KK牌國貨電池

駕乎一切舶來品之上

特點：光亮，耐燒，價廉

各埠電料商百貨店均有經售

湘鄂豫贛總經理　漢口美豐電器行　民權路一八四號花布街口　電話三一〇〇九

分行　長沙太平街和平商號內

現代小孩無須再患出牙痛苦

現代小孩眞是造化父母亦然當出牙時期在小孩不再痛苦失眠在父母不再憂煩熬夜凡茲磨難在備用嬰孩自己藥片之家均一掃而清之此藥片治理小兒出牙各症其效如神而其所以神效者却又不過清其內腑調其腸胃而已絕對不含絲毫麻醉有損之藥物如其他所謂安神藥者蓋其成分完全純潔無害功力平穩天然也廣東汕頭整理招商局委員洪岡先生來書云「長男惠章前因出牙困難致成熱症且兼脾道結滯無常屢藥無效乃試投嬰孩自己藥片隨見脾平熱退自是遂復其固有之康強矣實深可感特此函謝」嬰孩自己藥片各藥房皆有出售或向上海江西路四五一號韋廉士醫生藥局函購每瓶七角六瓶三元五角郵費不取

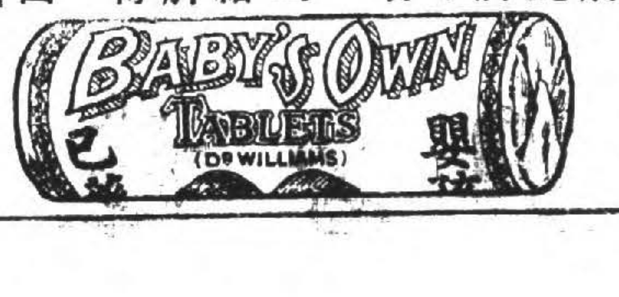

閱者注意

●解決送禮問題●

選擇禮品，總希望價廉物美，都錦生的絲織品是中國第一家發明的，既別致，又便宜，富麗堂皇，確是送禮的無上妙品，拿去佈置室內，也是幽雅絕倫，現求禮品普遍計，絲織風景照碼七折廉售，新出最大〔●〕五彩金雞，八仙壽字，歡迎參觀

漢口都錦生發行所　地址江漢路四成里口　電話二五一八

漢口民新女子中學第四屆招生

（一）[illegible]（二）[illegible]（三）校址大智路[illegible]（四）日期[illegible]報名考試日期詳簡章[illegible]

律師曠希孟受任為德興堂冰廠常年法律顧問通告

[illegible]

大贈送青年指南

「青春指南」是現代青年男女的生命寶筏！未結婚之男女不可不看！已結婚之男女更不可不看！早婚之男女尤其不可不看！！曾犯「手淫」之青年更宜先睹為快！！索者附郵票一分即寄不悞贈送五十萬冊送完為止索者從速贈書處

天津英租界倫敦道五十六號埸有氏

華西興業公司

耑售暨製造無線電台

漢口分公司湖北街　金城里電話二一三七七

中南銀行召集第十三次股東常會並發給廿二年度股利公告

逕啓者本行定於三月廿五日（星期日）下午二時在上海漢口路七號本總行開第十三次股東常會報告二十二年度營業狀況並請承認二十二年度決算及盈餘分配案改選董事及監察人務希各股東於會期五日前攜帶股票至本總行驗取入會證以憑到會如因事不克親到應請於會期前通知本會並出具委託書委託其他股東代表出席再本行二十二年度股利自三月二十日起付請各股東攜帶股票向各地本行付取本屆付息概以新股票息票爲憑除股東尚有未換領新股票者請即從速換領以符手續惟照章在會期前三十日不得過戶幷希注意爲荷除分函各股東外特此公告 董事會啓

大美麗香煙

有美皆備 無麗不臻

本埠售價 每聽售洋四角 每小盒售五百文

中國華成煙公司出品

亨達利鐘表行

▲開設漢口六十餘年
▲全國唯一鐘表專業

▼老行 特三區一碼頭
▼分行 中山路口

□□人有疾病 應投良醫診治
□□鐘表損壞 當擇可靠修理

●吾人未有不愛護所用之鐘表，然一時偶不經心，乃致損壞，勢必攜之技藝可靠專門修理處，購其修理完整，如交與無經驗而粗心之鐘表匠，將使君之損壞鐘表永無修復之望，貪一時小廉，致貽無窮後悔，當爲君所不取，如君所用之鐘表，係出高貴代價所購得者，設遭損壞，本行修理庶可保件使君滿意，務需攜之因本行對於修理鐘表，經驗既富配件必求原樣而所取工值，亦決不故事苛求，如閣下爲愛護所用鐘表計，平時慎用，原爲必要，若遇損壞，尤當從事選擇修理者是否可靠，猶之人有疾病，須投良醫診治也，

鬧鐘效用廣，價格廉，已爲吾人不可少之實用品，如閣下未曾購置，或已購而未能當意，盍不向本行選購一具，即將與君成爲忠實良友，而君亦從此決不捨棄之矣，

本行鬧鐘 名目繁多
價格每只自二元起至十餘元均有

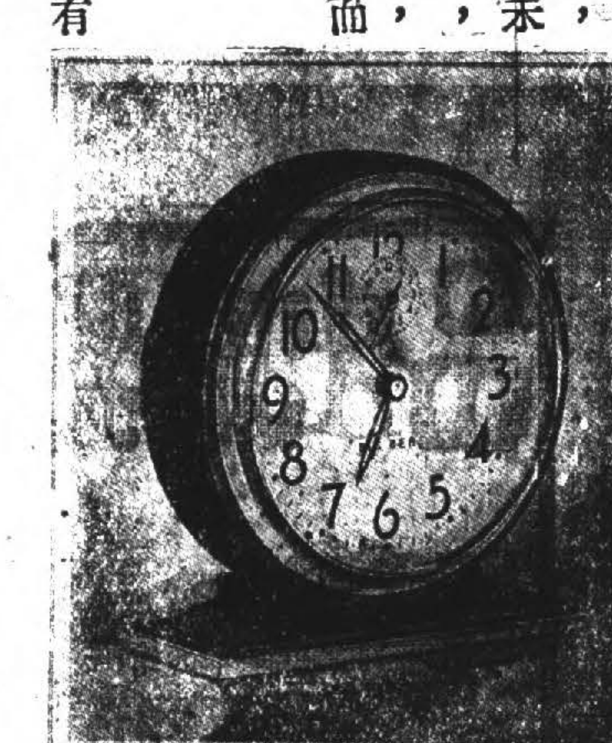

敬請注意
▲市上冒牌甚多
▲務希認明達字
●貨品高人一等●
●花色出衆美備●
●機件準確耐用●
●定價不尙虛僞●
本行售出各貨 不論價値貴賤 一律保修三年

無敵錦囊

全國舉行一次

大贈品

可得白金手表等貴重物品！

自白金手表起，軟瓶蝶霜止 每組贈品五百七十六種，一組贈完，續贈二組，周而復始，

限期國曆三月五日起至三月底止。敦請名人對號給贈。家庭工業社漢口分社總發行 花布街中市 電話二二五〇三

贈品期內……購「無敵牙膏」一支；或「潔白牙膏」二支；一律贈送（無敵錦囊）一枚！ 小號潔白牙膏無贈

無敵牙膏每支四角 潔白牙膏每支二角 無敵牌出品經售各商店同時舉行

每組贈品五百七十六種支配如下

白金手表	一只
眞女皮夾	一只
眞絲襪	二雙
巴黎生髮水	四瓶
潤髮霜	二瓶
眞絲手帕	四條
花露水	二十瓶
星期曆	二十本
明星照片	三百張
軟瓶蝶霜	二百廿二瓶

華商賽馬公會定於三月十四、十五等日舉行賽馬

小馬票定號由一千〇〇一號起至一千三百號止每張洋四元開獎二次得獎者鉅購者從速 會所電話二二四三八 馬場電話三二一〇一

新市場大舞臺

價目 平民化 廂座每位六角 正座每位四角 樓座每位兩角 邊座每位一角

開漢上舞台上之新紀元 減底座價 提倡平民劇化 事實可證 不藉廣告騙人 排演轟動全國新劇之王

全部彭公案

[illegible]

□頭本彭公案今夜開演□

劇中人：寶金蓮 楊香武 黃三太 彭公 [illegible] 李翠云 計全 周應龍 武七成 李伯侯 王增燕 夏小榮 康熙 張富 東風 洪陞 西宮 妃子 梁九公

打演者：雪又琴 小三麻子 劉奎英 劉榮昇 白玉鳳 李順來 蔣寶印 葛次江 張之煥 李桐森 孫眞榮 雪豔香 李俊臣 薛玉蘭 薛玉英 王伯燕

說明書 [illegible]

大舞臺

法租界共舞臺舊址 若鏃漢口興記公司

本台緊要啓事（一） [illegible]

本台緊要啓事（二） [illegible]

梅蘭芳爲總理忌辰停演一日特別啓事 [illegible]

梅蘭芳

十一號 日戲 李奇哭監 [illegible] 奇雙會 夜戲 簾錦楓

譚富英 十一號 日戲 陽平關 夜戲 （打棍出箱）

金少山 十一號 日戲 陽平關（全武行） 夜戲 草橋關

姜妙香 十一號 日戲 奇雙會 夜戲 簾錦楓

蕭長華 十一號 日戲 奇雙會 夜戲 簾錦楓

芙蓉草 十一號 日戲 胭脂虎 夜戲 （殺媳）

朱桂芳 十一號 日戲 無底洞（全武行） 夜戲 簾錦楓

長樂大舞台 羣強平劇社

牡丹 **黃玉麟** 十一號 日戲 汾河灣 夜戲 全部貂蟬

正 花衫 **白牡丹** 坤伶 十一號 日戲 四進士 夜戲 全部貂蟬

重金禮聘文武老生泰斗 **劉漢培** 十一號 日戲 四進士 夜戲 全部貂蟬

（每逢星期日准演日戲）

湖北省銀行總行公告

三月十二日爲總理逝世紀念日本行休業一天以伸哀悼特此公告

豫鄂皖贛四省農民銀行 湖北省銀行發行兌換券準備金公庫公告

本公庫由兩行理事會[illegible]政府[illegible]准漢立發行湖北省銀行名義一元五元十元三種兌換券面印有「此券由漢口豫鄂皖贛四省農民銀行湖北省銀行公庫兌現」字樣在漢口本公庫十足兌現所有準備金照章由各法團組織檢查委員會於每月底公開檢查[illegible]公告[illegible]此公告 地址漢口法租界德托美領事街四十四號 電話主任室二三[illegible]四號 [illegible]二九二八號

處理收復縣區土地

蔣頒告民衆書（續）

使人民互相諒解以釋愆尤　并製訂問答三種

議，才能確定所有權，換給營業證書。㊁有契據沒有經界的，一面照有契據的手續辦理，一面由鄉或鎭農村興復委員會斟酌地方情形，把土地書或若干小區，召集區內業主會議，審定界址，若是業主的田地是東一塊，西一塊的，還可以同他湊成一整塊，以便經營。不過湊成整塊的時候，如沾到便宜，應當補出錢來，吃了虧的，就由別人照補，這是很公平的。（問七）計口授佃，又是怎樣的呢？（答）有田可耕的，向農村興復委員會報明可耕田地的畝數，坐落，和家庭人數，然後查明戶口，酌定分配。（問八）農民耕田的東西都給赤匪弄光了，又沒有本錢，承佃了田，又怎樣去耕作呢？（答）政府已派定了各縣農村救濟指導員到各鄉村替農民組織利用合作預備社，帶了款項，準備很低的利率，借給農民，只要參加了社的組織，就可以借得錢到。（問九）從前欠的債怎樣辦呢？（答）展期兩年，並可以減成歸還。（問十）以前欠的租谷又怎樣呢？（答）一概不加追究。（問十一）完糧的辦法怎樣？（答）看受匪害的輕重和時間的先後，分別豁免，免征，減征，緩征四種。另訂有減免田賦暫行辦法。（問十二）承佃耕田以後，每年要繳多少田租呢？（答）總比以前的減輕，由鄉或鎭農村興復委員會查明本村的習慣來決定。（問十三）業主收回了田地，如果隨便加租退佃，農民豈不是仍舊沒有田耕嗎？（答）決定田租以後，不論是農村興復委員會代管，或是業主自管，都不准隨便加租，除了自己的土地，自己沒有承定業權以前，未確佃對田地的，或荒廢耕作，沾染嗜好的以外，凡經鄉或鎭農村興復委員會授佃的佃戶，不得撤換或減少承佃的畝數。

對收復土地之問答

匪區農民對收復以後土地如何處理問答：（問一）赤匪給我們分了田，現在國軍來了，要不要把我們抓起來辦罪？（答）你們放心，一概不加追究。（問二）我們[illegible]

的人都有田耕，不過業權是要清理的。（問三）怎樣能夠都有田耕呢？（答）本村裏可以耕田的人，不管是從前的原佃戶，或是赤匪來了以後的承耕人，或是新近回鄉的，都可以承佃本村的田地。（問四）假使家裏沒有壯丁，完全是老弱婦女，也可以承佃嗎？（答）只要請人代耕，也一樣可以承佃。（問五）向什麽人承佃呢？（答）地主還沒有收回他的田地的時候，向鄉或鎭農村興復委員會承佃。（問六）每人可以承佃多少田地呢？（答）由農村興復委員會按照各村田土面積，和人口數目去酌量授佃。（問七）耕田的東西，早已給赤匪弄光了，又沒有本錢，怎樣去耕作呢？（答）政府已派定了各縣農村救濟指導員到各鄉村替你們組織利用合作預備社，並帶有款項準備很低的利率借給你們，只要你們參加利用合作預備社的組織。便可由社借到本錢。（問八）參加利用合作預備社有沒有麻煩？（答）一點也不麻煩，借錢，存錢，買賣東西，都由社去辦理，便當極了。另外訂有章程，可以詳細去看。（問九）從前欠的租穀怎樣呢？（答）一概免繳。（問十）從前欠的債又怎樣呢？（答）展期兩年，並可減成歸還。（問十一）承佃耕田以後，每年要繳多少田租呢？（答）總比以前的減輕，由鄉或鎭農村興復委員會查明本村的習慣來決定。（問十二）清理業權後，業主不會隨便加租退佃嗎？（答）不准加租，除了有特別情形以外，更不能隨便退佃或減少承佃的畝數。（問十三）完糧的辦法又是怎樣？（答）看受匪害的輕重和時間的先後，分別豁免，免征，減征，緩征四種。另外有詳細的規定。

村利用合作社問答

收復縣區民衆對各村利用合作預備社問答：（問一）利用合作預備社做什麽事情的？（答）替社員借耕作本錢，代管土地，辦公衆耕具和買賣貨物。（問二）什麽人才能做社員？（答）凡屬村民，滿了三十歲的家長，祇要不當赤匪，不吸鴉片，沒有痲瘋病的，不管他是業主，佃戶，自耕農，都可以做本村利用合作[illegible]

社的組織怎樣？（答）有社員三十人以上的村莊，就可以成立利用合作預備社，不滿三十人的，就聯合幾個村來組織一個社。社裏的職員，分理事，監事，幹事，三部分。都是由社員大會選舉出來的。另有簡章，說得很明白。（問四）用了許多職員，開銷不大嗎？（答）職員是盡義務的，因為都是本社社員做本社的事情。（問五）利用合作預備社進行他的業務，由什麽人來指導呢？（答）由省合作委員會派赴各縣工作的農村救濟指導員來指導監督，并訓練各個社員。（問六）預備社那裏來的款子借給社員呢？（答）國民政府軍事委員會蔣委員長，指定了大宗款項，專為救濟農村，借給農民用的。（問七）社員借錢的手續怎樣？（答）簡便得很，祇要社員寫一張借款單，送交預備社，經過了社中查明用途適當，還可靠，就可以借款。（問八）預備社是不是存好了這筆款子呢？（答）款是按縣分配好了的，先交縣府保管，各預備社將社員借款單核定，呈報縣農村救濟指導員辦事處轉呈核准後，社裏就可借到款子。（問九）每個社員可以借多少的借款？（答）一個社員至多三十元。（問十）要不要利息呢？（答）社員向社借款，利息至多不得過一分，預備社向政府借款，月息五厘。（問十一）預備社為什麽要賺社員的錢呢？（答）這不是賺錢，因為預備社向政府借來的錢，他的利息是從借到錢之日起，算到還款之日止，在這當中，預備社多担任了好些時間的息錢，所以提高一點利息來彌補。其實就是賺了錢，也是社員大家公有的。（問十二）社員借錢的用途，怎樣才叫適當呢？（答）用來購買種子，肥料、耕牛　農具，食糧，和修理房屋及農業用具等為適當。（問十三）假使社員借到了錢，不照規定用途，又怎樣呢？（答）社員可以互相監督用途，因為款項是用社的名義借來，如果用得不對，可由監事，評事會公議處罰他。（未完）

毋忽小傷

皮膚傷損勿以輕微而貽大患小小的割破燙傷跌損抓傷擦傷均有血液受毒之可能是故小傷不可大意宜先搽防護消毒生肌之如意膏創口但得此膏一厝薄敷其上病菌污物不能侵入庶可免嚴重料紛之結果矣浙江西塘泰安當服君實富來書云一部人常備如意膏凡過割破跌傷火灼湯泡凍瘡等患立擦此膏莫不迅愈又部人足部近生天泡瘡各藥無效亦由搽用如意膏而愈此誠療膚聖藥也名勝欽佩

一如意膏係最新科學療膚產品統治皮病皮傷皮疵各藥房皆有出售或直向上海江西路四五一號韋廉士醫生藥局函購每盒七角六盒三元五角郵費不取

通行證被竊聲明作廢　[illegible]

遺失聲明　[illegible]

平漢鐵路行車時刻簡明表（二十三年二月五日施行）

站名　車次	第一次（特別快車　每星期一三五及星期日由平開行）	第十一次（特別快車　每星期二四六等日由平開行）
北平前門	二二，〇〇	二二，〇〇
長辛店	二二，三八	二二，四八
保定府	二，〇八	二，二三
石家莊	六，一三	六，二八
順德府	九，四六	一〇，〇一
彰德府	一三，一〇	一三，四〇
新鄉縣	一六，二二	一六，三二
鄭州	一八，五七	一九，二六
許州	二一，五三	二二，〇八
郾城縣	二三，三六	二三，五一
駐馬店	一，五四	二，三四
信陽州	五，四六	六，〇一
廣水	八，二一	八，三六
花園	九，五四	九，五七
漢口江岸	一三，一〇	一三，一五
漢口大智門	一三，二五	一四，一〇
漢口玉帶門	一四，二七	一四，二七

站名　車次	第二次（特別快車　每星期一三五及星期日由漢開行）	第十二次（特別快車　每星期二四六等日由漢開行）
漢口玉帶門	二一，一五	二一，一五
漢口大智門	二一，三二	二一，三〇
漢口江岸	二一，四〇	二一，四五
花園	二，〇〇	二，〇三
廣水	三，二一	三，三六
信陽州	五，五五	六，一〇
駐馬店	九，一八	九，五八
郾城縣	一二，〇一	一二，一六
許州	一三，四四	一三，五九
鄭州	一六，三〇	一六，四三
新鄉縣	一九，〇九	一九，二七
彰德府	二一，一二	二一，五二
順德府	二，〇四	二，一九
石家莊	五，三五	五，五〇
保定府	九，三九	九，五四
長辛店	一三，一七	一三，二七
北平前門	一四，〇五	一四，〇五

雙妹（老）牌雪花粉

梅雖遜雪三分白　雪却輸梅一段香

（功效出人意料之外）

本品用法，與雪花膏同，而功效則進步實多，是乃久經研究之嫩膚劑，白嫩肌膚不奇，奇在芳顏永駐。

雙妹（老）牌陣陣香

春風（陣陣）吹羅袂　馥氣如蘭袖裏（香）

豈獨愛花堪助美　聊將愛國表柔腸

雙妹千日香，久已膾炙人口，而雙妹陣陣香，尤能風行天下，既是老牌，復係國貨，其優妙處，又何須贅言，有不取分文的自動電話掛表贈送承索即奉

▲總發行漢口中山大馬路

（自動電話二一二一七號）

廣生行有限公司啓

韓奇逢

上海韓奇逢大醫士黑鷄白鳳丸

主治經血不調，久不生育，或久患小產，腹內有塊，病者時愈時犯，如同邪症，睡多惡夢者，凡患經血症，如服之，效力絕大，萬試萬靈，雖老婦服亦能生子，可謂婦女第一要藥，心跳或年久之白帶等各症不及備載，購服一試，其效力便知。

價值　特長　區別

上海韓奇逢大醫士之黑鷄白鳳丸行銷全國遠近馳名到處歡迎有口皆碑功效偉大非一般普通婦科的藥所可比⋮粒小而收效黑鷄白鳳丸是上海韓奇逢大醫士用化學配製成藥。特長也⋮[illegible]衛生試驗所化驗[illegible]

購買黑鷄白鳳丸者萬分注意

無論托人代買。或通函購買。要緊記準上海韓奇逢藥房有限公司發行韓奇逢大醫士配製。是萬無舛錯的。否則就是冒牌假藥。不但服之無效。反有性命關係。

●定價每盒五元每打五十元外埠函購直接向就近分公司●

茲以總分各公司五十餘處不及備載僅將距鄂較近分公司列下

江西省城上水港十三號　韓奇逢藥房有限公司

九江大中路七九五號　韓奇逢藥房有限公司

開封鼓樓街三眼井四號　韓奇逢藥房有限公司

長沙紅牌樓唐晉興內　韓奇逢藥房有限公司

總發行所上海英租界芝罘路　韓奇逢藥房有限公司

漢口特三區漢潤里十七號　電話二三六四五號　韓奇逢藥房有限公司

先施　麗霜　茉莉雪花

潤皮膚　能除雀斑　各百貨商店均有代售

漢口總經理　誠信號

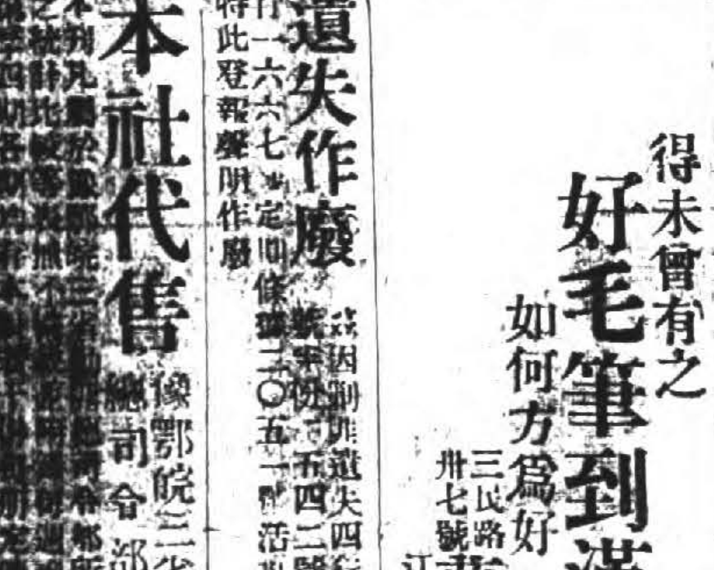

豔容香品

湖北省政府教育廳佈告

字第一三二四號

茲將本廳本年招考國外留學公費生簡章公佈週知，凡志願投考者，可按報名單，依限來廳報考為要！此佈。

湖北省政府教育廳招考國外留學公費生簡章

[illegible]

……名單外須呈繳下列各件（一）畢業證書（二）最近四寸半身相片四張[illegible]（三）報名費國幣三元（概不退還）（四）保證書投考學生合於第二條第一款之資格者須呈繳履歷書及服務證明書各二份合於第二條第二款之資格者須呈繳[illegible]

中華民國二十三年三月　日

廳長　程其保

湖北省政府教育廳招考國外留學公費生報名單

姓名	（簽名）（蓋章）	相片	
性別			
年齡	年　月　日生　歲		
籍貫			
住址			
志願留學國		學歷	
志願學科		服務經歷	
願考何國國語			
家長	姓名	職業	住址

保證

具保證人今保證　　確係本人實無不正嗜好及加入任何反動團體嫌疑如發現上項情事保證人願負全責并願受最嚴厲之處分

具保證人（簽名）（蓋章）

職業

住址

附繳畢業證書　紙

服務證明書　紙

學校成績證明書　紙

專門著作　本

黨證　紙

春光明媚的新貢獻

鐘表部　名廠鐘表花色齊備品質優良走時準確價格公平免費修理

唱機部　美化自停唱機旅行機家庭機最新出品平劇歌舞唱片

眼鏡部　國產水晶茶晶鏡片白金黃金鏡架驗目配光

修理部　專門技師精工修理整舊如新一律保用

日常需要的好伴侶

中央鐘表唱機公司

地址　中山路首第一家

電話　二一四三七號

得未曾有之

好毛筆到漢

如何方為好　貨好價又廉

三民路廿七號　夢生筆店漢口第四分店啓

江西分批擇本月七日開張

遺失作廢

茲因不慎遺失四行儲蓄會定期儲蓄證二二一八號二二二〇號一份係尹誠千顯英戶名又遺失[illegible]特此登報聲明作廢

本社代售

豫鄂皖三省剿匪總司令部印行

政務旬刊

[illegible]

啓事

國展會今日開幕

廠商熱心多捐贈物品

發表宣言述提倡要義

國展會決於今日開幕，在璇宮飯店大禮堂舉行，并於昨（十）日午後二時在該會布置會場，廠商裝設貨物倍極忙碌，本市各國貨廠商，對於國展非常熱心，多捐贈物品，共襄盛舉，計第一紗廠捐送大號布黨國旗料十七面，華豐搪瓷公司捐送搪瓷標語及名牌甚多，鴻彰永綢緞業同業公會各捐送大號綢黨國旗一副，瀏陽鞭炮公會捐送鞭炮二十萬發，國展會以該廠商等熱心國貨運動，特分別在會場內爲其裝置美術廣告，以資酬答，又各廠商在國展會場內裝置廣告者甚多，國展會爲求佈置整齊起見，特擬訂管理

廣告辦法

茲錄該辦法如下：㊀凡廠商在本會場內外裝置各種廣告概須先將底樣送經本會宣傳組審核登記，㊁凡廠商在抽定場位地段以外裝置廣告者每方尺（營造尺）應納費一元，多則類推以資限制。㊂凡未參加展覽之廠商要求在會場內外裝置廣告者仍照本辦法第一二兩條辦理，但須加倍納費。㊃凡未經審核登記之廣告或登記後擅自變更發現有下列情事之一者，本會得隨時取締，（甲）與提倡國貨意義相背馳者（乙）搆意怪誕不經者（丙）有礙觀瞻者，丁，文字欠通者，（戊）裝置地點妨害視線或交通者㊄凡廠商在場內散發傳單或其他刊物準照本辦法第一條辦理，又國展會以提倡國貨，首重宣傳，而名人言論，尤足以矜式群倫，於會場懸設匾額兩方，分請中委何成濬張羣兩氏，題字於上，以資激勵，聞張羣已題贈「振興產業」四字，何成濬已題贈「唯土物美」四字。又國展會

開幕宣言

已印就，採錄如下：自歐洲實業革命以來，各資本帝國主義者羣以其過剩之生產，向經濟落後之中國爭市場，我國人民，衣，食，住，行四大需要，大多仰自舶來，本國貨品，雖歷經政府與熱心人士，極力提倡，而年來外貨依然充斥市場，本國農工商業，依然不能振興，利權外溢，民生凋敝，凡我國人，同興浩嘆，本市各界，爰發起組織漢口市國貨流動展覽會，蓋新以檢閱過去及現在國貨之成績，促進將來國貨之進步，與發展，喚起民衆服用國貨之同情，與對於國貨之認識，抵制列強之經濟侵略，解決中國民生問題，使命至爲重大，現已籌備就緒，定於三月十一日正式開幕，值此開幕之始，略陳提倡國貨意義，願與各出品廠商及各界同胞共勉之。激勵廠商改良生產品，年來提倡國貨聲浪，高唱入雲，各種大小工廠，乘時興起，出品逐漸增多，尤以工業爲最發達，然而營業狀況，蒸蒸日上者固多，其中感受種種困難，因而不能發展者，亦復不少，考其癥結雖有時不免受市面不景氣之影響，而對於出品本身是否精良，生產原料及工具，是否合於經濟原理，缺乏相當研究爲其最大原因，在此展覽期間，各地產品，羅列一堂，使各出品廠商，得一互相

參證比較

之機會，以爲改良製造之張本，此其一，介紹民衆對於國貨得一確切之認識，目前一切商品，咸趨於國際化，國貨非國貨，[illegible]，雖有愛用國貨人士，多感選擇困難，在此展覽期間，舉凡何物，採於何地，原料採自何處，分門別類，均有詳細說明，一經觀摩比較，不難得一精確之辨識，此其二，以上兩義，雖屬膚淺，若推廣言之，如農村之如何復興，金融之何調劑，勞資之如何調協，稅捐之如何整理，科學之如何獎進，人材之如何儲備，產業之如何組織，均與提倡國貨運動有密切之關係，是在政府與人民共同努力以求實效而已，總之，提倡國貨運動，端賴

全國一致

動員，人人躬行實踐，尤宜採取流動性質，以資普遍，方能收發展生產，抵制外貨之效，本會此次，於極短期間，籌開此會，時間匆促，地點狹隘，舉不足以饜羣衆之望，惶愧滋甚，然因此而引起參加廠商之努力於生產，及一般民衆對於提倡國貨之同情，則厚生利用之功，亦將以此會爲之嚆矢，謹此宣言，又國展會舉行國貨廣告商標大遊行一節，日期已定於本月十七日，現正籌備一切，又上海國貨旅行團，以此次來漢，與新聞界同人尚未接談，擬於最近一二日內招待新聞記者報告一切，至廠商交誼會，改於十四日舉行，係武漢廠商與上海廠商互爲賓主，並邀請各機關團體代表與國展會全體職員參加，以聯絡感情云。國貨流展會爲擴大宣傳起見，定本月十七日舉

遊行路程

行國貨商標燈綵遊行大會，屆時假漢各廠地均集中中山公園，是日午後三時由中山公園出發，走雙洞門，[illegible]中府花園，到濟生馬路，[illegible]，轉長堤街，[illegible]，到新安市場，出新街，轉集稼嘴，走河街，到民族路，轉民權路，至馬王廟，直下濟民生路，上中山路，下到怡園，繞下走法租界，過明星戲院，至特一區如壽里，輔堂里，轉友益街到大智門，轉市黨部，濟福忠里，至江漢一路，轉水塔，至總商會，散會，所有參加廠商，須嚴守集合時間，及遊行秩序，一律自備符號，如遇大雨，日期順延云。

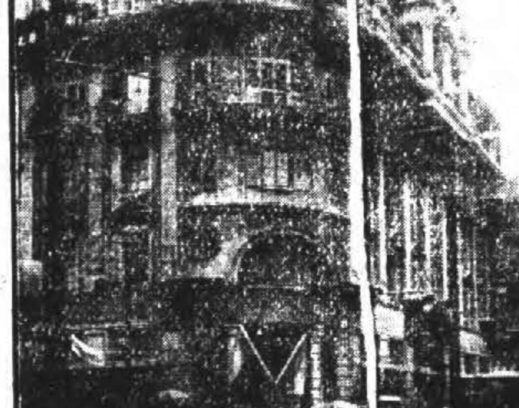

國展會會場

舒少南攝

爲難民請賑

程汝懷

第四區行政專員程汝懷，以鄂東難民，現達四萬餘人，感化救濟，需費甚鉅，現每月經費僅二萬元，實感不敷，此次特帶來難民名冊擬於赴贛謁蔣委員長報告政務時順便請求酌加鄂東難民經費云。

今日出巡

何成濬

綏署何主任，原定昨（十）日上午十時乘平漢快車赴武勝關巡視防務，並召集各地駐軍訓話，旋因事改於今（十一）日乘平漢快車赴花園轉鄂北一帶巡視，以便決定整個剿匪計劃，聞何主任在鄂北不多勾留，視察完畢，即行返漢云。

汽車路佔用民地　總部准免征田賦

令省府飭財廳知照

三省總部頃據省府呈，據安陸縣巡視報告，關於襄花安長兩汽車路征用民地，應請免賦稅，以示體恤一節，昨指令省府以關於襄花安長兩汽車路基，已征用之人民私有田產，其原負担之賦稅捐款，尚未豁免一節，應由該府迅令飭該縣將征用之地畝數目，原管業之糧戶姓名，詳細清查造冊，呈由該府令飭財廳照章豁免賦稅捐款，以示體恤，而蘇民困。

石瑛返陽新

南京市市長石瑛，以陽新難民衆多，嗷嗷待哺，曾向湖北省政當局商請救濟，拯彼孑遺，茲悉湖北省賑務會已遵張主席之諭，於昨（十）日提前設法撥款五千元，並派劉壽仁爲放賑委員，於當晚隨同石市長乘輪前往陽新，賑救該縣難民云。

市童軍檢閱　二次設計會

本市童子軍第二次大檢閱委員會，及大露營第二次設計委員會，於昨日（十日）下午二時在市黨部舉行，出席人楊登綱，周敏，汪正明，李嘉禾，劉文杜，陳年新，葛克信，張傑，游定一，羅英，單成儀，錢雲階，主席單成儀，決議案如下：（一）擬定大檢閱大露營辦事處組織大綱請公決案，決議修正通過。（二）擬定大露營大檢閱日程，請公決案，決議修正通過。（三）擬定大檢閱大露營宣傳設計綱要請公決案，決議照所擬計劃修正通過。（四）擬定表演設計綱要請公決案，決議照所擬計劃修正通過。（五）擬定招待設計綱要請公決案，決議照所擬修正通過。（六）擬定紀念章式樣請公決案，決議照所擬式樣通過。（七）擬請名人演講案，決議由辦事處聘請張副司令，張主席，何主任，葉司令演講。

各區專員集省　張羣召開談話會

商榷頓各項要政辦法　▲▲▲豫廳長專員抵漢轉贛

湖北各區專員，奉召赴贛謁蔣聆訓，九日到省者，計三區劉復，四區程汝懷，六區石毓靈，七區雷嘯岑，九區呂咸，十區袁濟安等，五區虞典書，八區李家鼐，一區楊恩熙，昨十日相繼蒞止，計共到九區專員，均赴省府報到，并分赴省府，總部，綏署，晉謁張主席，錢參謀長，何主任，報告各該區施政情況，至第二區專員陳繼承，第十一區專員李國鈞，因策劃剿匪事宜，請准緩行，暫不來省，省府主席張羣，以各區專員已齊集省垣，特訂於今（十一）日下午四時，邀請各專員，及民財建教四廳長，保安處范處長，至府便餐，即席開一談話會議，對於各該區各縣民財建教各項政端，首由各專員分作報告，次即討論今後應行整頓之項，并對於應行向蔣委員長之報告，作一具體決定，聞各專員及民教兩廳長，定明十二日，由漢聯翩東下，至遲十三日可以成行，省府秘書長盧鑄，因病請假，迄今尚未銷假，關於秘書處工作，張主席決請孟廳長代爲報告云。又訊：河南省府秘書長方其道，民廳長李培基，教廳長齊眞如，一區專員阮藩儕，二區專員朱玖瑩，三區專員方策，六區專員王幼僑，九區專員郭景岱，於昨晨聯袂來漢，下榻旅社，午後三時，渡江前往總部，晉謁錢參謀長，並赴省府訪謁張主席，據聞方等在漢候各區專員到齊後，即轉道赴贛謁蔣聆訓，並聞該省未到各專員，今日可全部到達云。

應城石膏廠

定期開工

湖北應城石膏公司，前爲提倡國貨，挽回利權起見，特費資數萬元，在橋口創設製造廠，聘請專門人才，指導工人，按日製造各種用品，如粉筆，牙粉，玻粉，模型，以及其他各種物品，去歲即擬正式開工，祇以機件裝置需時，以致一再延期，刻聞該廠一切，均已佈置完善，決定四月初間，實行開工云。

桃汛居臨

江水暴漲

武漢自年前慘遭水災後，人民受其影響，至今莫不談虎色變，惟上月江水低落，亦只數十年未有之現象，茲據江漢關消息，連朝陰雨，江水復暴漲丈餘，頗係桃汛居臨，二十年之災患所遺傷痕，今仍赫然尤在，觸目驚心，比比皆是，其前車之覆，可爲殷鑑，甚願執事者，[illegible]加注意，以謀防患未然云。

蔣令剿匪各軍　禁假名運貨圖利

▲▲頒整飭軍紀辦法大綱　蕭之楚電告擊潰殘匪

總司令部頃奉蔣委員長訓令，略以查各地剿匪國軍，每多假借合作社名義，利用軍用汽車，私運各種貨物，驅完國稅捐費，販賣圖利，藉飽私囊，似此行爲，均屬不法之舉，仰各剿匪軍隊，嗣後對於上項行爲，務須嚴令禁止，倘故抗違，一經查實，即按軍法治罪，不稍寬假，其各凜遵等因，茲聞總部奉令後，已於昨日轉令三省各軍，一體知照查禁云。蔣委員長，爲澈底整頓剿匪軍各部隊之軍紀，以期促進剿匪速效起見，特制定剿匪軍整頓軍紀辦法大綱，昨由南昌行營頒發各剿匪部隊詳細研討，實力奉行，務使各剿匪部隊官兵運用有裨益於軍紀良好之各種辦法，以消除軍隊中之一般通病，并與固有之法令合爲一體，形成一縱橫綿密之軍紀網，各官兵均能充分感覺軍人之興趣，以堅強革命軍人之紀律，而貫澈剿匪[illegible]之大計。

二十六軍蕭軍長頃電漢云，頃據于旅長（一百三十二旅）齊（九日）申報稱，[illegible]於庚（八日）職率[illegible]向蓮花寺仰天窩胡家河一帶截擊，衛抵胡家河，適遇偽十六團教導隊約三四百人許，經該部猛攻，激戰一時，該匪不支，向正東正南方潰竄，是役當場斃匪二十餘人，俘匪明發品黃光文等二人，奪獲手槍一支，三八式子彈數十粒，及大鍋稻米甚多，在胡家河宿營等情，除飭該團偵蹤追剿勿使流竄外，謹聞等情特聞，蕭之楚蒸（十日）午參印。

借款救難民

鄭重呈省府

麻城縣長鄭重，以前次呈請第四區行政專員轉呈省府借款一萬五千元，自應靜候示遵，無如情形特殊，值此緊迫之際，實任無法可設，加之春耕緊急，刻不容緩，若不提前設法借款，救濟難民耕牛農具種子，以求生產初步，轉瞬事業費終止，束手無策，特於昨日再呈省府，懇祈迅予令飭省銀行，農民借貸處提前撥借洋五千元，作信用借款，交縣呈爲補助安插，至還款一節，按照潛江，沔陽，黃安各縣最後結還之期，同時歸還云。

即啟程入京

楊錦昱等

省黨委楊錦昱，因出席中央文藝會議，定十二日晚乘輪晉京，艾毓英出席中央宣傳會議，定十四日由漢首途東下，又市黨委楊興勤亦定十二日晚偕楊錦昱同輪晉京，出席中央文藝宣傳兩會議云。

候補董事

特三區改選

本市特三區市政管理局前爲改選候補董事起見，曾經公開徵求，刻因期滿，已選定合格者六人，但均屬速任云。

總理逝世紀念　造林宣傳週開始

各機關放假停止娛樂

明（十二）日爲總理逝世九週年紀念，省市黨部，均定於是日上午九時，分別召集各界，舉行紀念大會，各機關團體，均休假一日，武漢各商店均下旗誌哀，所有各娛樂場所，亦令於是日一律停止娛樂，以誌哀思。省區擴大造林宣傳週，定自今（十一）日起，由建設廳廳長李範一，率領所屬省會工程處，航政局，農業推廣處等所屬機關全體職員，於上午十時前往洪山植樹，至明（十二）日大會地點，已由建設廳專派技士王德森等前往佈置就緒，除紮彩樓及主席台外，并將植樹區域，劃分爲十一區，豎立木牌，以便各界參加人員按序植樹，此外除備有饅頭六千個，以備參加各界之早點外，并備茶點招待主席團，由譚邦翠張迪生蔣素畯傅琮，爲慕勝，盧立羣等分任招待云。又訊：市府遵照中央定例，決於明日上午十時，假中山公園舉行植樹式，並實施擴大造林運動，所有會場職員，已派定李紹漢爲司儀，劉緗文爲總指揮，祕書，技正，科長，股長，幫辦祕書，視察，一律擔任招待，事務股全體擔任庶務事宜，第一科派八人管理簽到，第二科派八人經理發木牌，第三科派八人引導植樹，均於是日九時到場，佈置一切，其餘市府未派會場職務人員，均一律準時參加，並由市府製定各種標語，橫掛市街，以廣宣傳。頃聞建設廳主辦之湖北省公共汽車辦事處，於本月十三日撥車二輛，行駛漢陽門至洪山一段路綫，便利各界前往洪山遊玩，行車時間自上午八時起至下午七時止，中間行車時刻，概不規定，惟漢陽門一站，專接輪渡乘客，并聞售價大洋二角云。

湘鄂路局長　殷德洋昨日履新

員工千餘人熱烈歡迎

新任湘鄂路管理局長殷德洋，於昨晨十時偕同卸任局長屠慰曾渡江赴局履新，用將更替情況分誌於后。

員工迎送忙

卸任湘鄂路局長屠慰曾氏，於昨（十）晨十時，偕同新任局長殷德洋，由漢渡江赴局履新，該路全路員工[illegible]千餘人，[illegible]熱烈歡迎，[illegible]齊鳴，屠殷兩氏蒞局後，在局長室略事休息，由屠氏將局章冊卷移交新任點收後，即召集全體員工在大禮堂舉行更替禮，由屠慰曾主席，行禮如儀後，即由卸任局長

屠慰曾贈言

略謂：兄弟奉令來湘鄂路，辦理路政，已屆兩載，因承天災人禍之後，管理非易，兼之材料[illegible]，故無政績可言，[illegible]經鐵道部有鑒及此，前年派員來路設會同整理，所幸在此年餘之中，諸賴全路員工，各盡所長，各竭所能，得能將破碎不堪之湘鄂路，由萬分危岌狀況之下，差算轉入平安環境，似此初步結果，絕非兄弟個人之力，本人於此去職之時，應代黨國向本路員工致謝，努力最終目的，在完成粵漢全路通車，回溯過去年餘中，所辦整理路政事務，核與全路整理計劃，尚不及十分之一，所幸今後繼任局長殷德洋先生，已往在交通界的政績，迭著勛勞，盡人皆知，從此更能領導全路員工，在最短期間，完成本路的最後使命云云。繼由新任局長

殷德洋訓話

略謂：兄弟此次奉膺新命，管理湘鄂路政，諸承全路同仁，熱烈歡迎，感謝之餘，倍增慚愧，所幸本路屠前局長，在已往憂患環境中，對於路政整理，已具端緒，使兄弟今後得能蕭規曹隨，隨着過去成法，向前繼續推進，此不僅屠先生有功黨國，即繼任如兄弟所應感激也，但湘鄂路爲粵漢綫之一段，鐵道部爲完成南北交通幹綫，刻正積極興工，完成株韶段，預料當可依照部定計劃，二年半實現粵漢全路通車，故本路在我國交通，軍事，經濟，國防，文化，各方面，均佔有重要位置，其於路政整理，急謀完善，自屬最急切之需要，全路同人，學識經驗，各擅專長，兄弟甚盼諸同人隨時將路政應加興革之處，無論口頭或書面，盡量貢獻於局方，俾收集思廣益之效云云，末由該路工會代表朱偉文演說畢，禮成已十二時，全體員工，仍鳴鞭歡送卸任局長屠慰曾至輪渡碼頭，各道言別而返。

兩行公庫銀元券

納稅償債一律通用　呈請省府佈告週知

四省農民銀行常務理事徐桴，郭外峯，周蒼柏，湖北省銀行理事會主席賈士毅，昨會銜具呈省府，請佈告商民，一律收用兩行兌換券準備金公庫發行之湖北省銀行名義銀元兌換券，並懇轉呈總部佈告週知，一律收用，原呈略謂：案准兩行發行兌換券準備金公庫函稱，查實業之興，端賴金融之活潑，鈔券之行使，尤貴準備之充盈，自民國二十年匪水爲災之後，豫鄂皖贛四省，實有商業蕭條農村破產之象，若欲設法救濟，非多量之良好貨幣，不足以資周轉，而爲攜帶便利起見，又非有準備十足之兌換券，不足以利流通，湖北省銀行理事會，與四省農民銀行理事會有見及此，爰經商籌決定設立兩行發行兌換券準備金公庫，發行湖北省銀行名義一元，五元，十元三種兌換券，並擬訂公庫章程，呈奉湖北省政府核轉三省剿匪總部准予備案在案，數月以來，積極籌備，前項湖北省銀行名義銀元兌換券，已定於三月一日，由公庫開始發行，准在豫鄂皖贛四省流通，無論繳納賦稅，清償債務，以及還有無等等，均可一律通用，既較硬幣爲輕便，復利民間之周轉，凡持有該項兌換券者，概由本公庫十足兌現，毫無限制，所有庫存準備金，每屆月終，由檢查委員會及會計師共同檢查，編具報告，登報公告，以昭信實，但發行之初，須有政府文告，則流通方暢，信仰始堅，相應函請會同呈請湖北省政府出示佈告，並轉呈豫鄂皖三省剿匪總司令部一面出示佈告，一面分令豫皖贛二省省政府，分別通令所屬各機關，各縣市政府，各商會，一律收用爲荷，等因准此，查四省農民銀行，暨湖北省銀行在漢口聯合組織發行兌換券準備金公庫，發行湖北省銀行名義一元，五元，十元兌換券，十足準備，公開檢查，在漢口兩行公庫兌現，應懇鈞府佈告商民人等一體知悉，通令所屬各機關，各縣市政府各商會一律收用，並懇轉呈三省剿匪總部佈告週知，並通令各機關，暨分令豫鄂皖三省省政府，各商會一律收用，倘有拒絕行使，或暗中折扣，毀壞信用，以及偽造塗改等情，一經查明依法嚴懲云云。

音樂教材

教部徵集

教廳頃奉教育部令，略以編訂小學音樂教材，曾於廿二年六月通令各省市教育廳局徵集自編之音樂教材，並限期呈繳各在案，現限期已逾半載，各省市漢令呈送者，已屬不少，惟尚有未呈報者，用特重申前令，仰該廳迅即向所屬中小學及其他團體或私人徵集自編之音樂教材，以限四月終彙報呈部，以便彙編訂云。

銀錢收交清淡

昨（星期六）日漢市銀錢交易，較日前極見清淡，銀行方面，僅緊對期二萬元，行收進月半對期，價一千○二元二角五分，是日電匯銀元尚未做開，息仍爲二角，洋釐較大，整數每千大一元六，八角，錢業落盤，零數每千大一元，[illegible]申鈔超過現洋，電匯銀元二元二角五分，拆息每天一○○，無市，月半對期一千○○一元八角，申鈔零數一千○○一元六角，現洋換雙元六串六十文。

赤金回升八角

（上海十日電）赤金現貨交易所市況，開盤以後，盤旋升降，最大價九百五十三元二角，最小價九百五十元○四角，高低相差二元八角，結果較日前回升八角，計上午開盤，九百五十一元五角，毛盤九百五十一元二角，九百五十三元，九百五十元○四角，九百五十三元○五角，九百五十三元二角，九百五十二元，至收盤市價，九百五十二元三角。

高粱走動尚鉅

雜糧市況，以車貨黃豆走動最鉅，爲棉油廠收去，市價平穩，每石三元五角，內外河貨，黃豆仍屬淡，祗有湖南水客買去餘石，每石三元有客，河下存底二千餘石，唐河高粱亦有千餘石行銷，爲北石苗及本苗收去，每石製子三元六角，小麥麵粉廠收進一千三四百石・五製收遂居多，福新次之，卜好之貨百斤三元五角四五分，現在市面，以高粱小麥銷場略佳，黃豆仍然阻滯，是以將來市價，尚有絀小之勢云。

美棉現貨回跌

（上海十日電）美印棉標準美棉現貨市價較日前回跌五磅音，期貨升降平定不一，印棉（平）與（啞）各大一羅比，[illegible]大二羅比，茲將原電行市如下，計美棉現貨，（美金）一二四○，四月份一二二三，六月份一二二二，八月份一二三四，十二月份一二二六，（啞棉（平果面））一七六・三，（啞棉（拉））一七六・三七，（白羅取）一二○三。

八鐘紗標準漲

〔上海十日電〕八鐘紗標準，本月份市價較日前回漲二元二角，遠期亦同，茲將原電行市如下，計上午開盤，三月份一七七四○，四月份一七七七○，五月份一七八二○，六月份一七八六○，七月份一七九三○，八月份一七九九○，收盤，三月份一七七七○，四月份一七八○○，五月份一七八三○，六月份一七八四○，七月份一七九○○，八月份一七九七○，下午開盤，三月份一七八○○，四月份一七八四○，五月份一七八八○，六月份一七八九○，七月份一七九六○，八月份一八○一○，收盤，三月份一七八七○，四月份一七八四○，五月份一七八四○，六月份一七八八○，七月份一七九一○，八月份一七九七○。

現券成交較少

昨（十）日漢市債券現貨交易市場，開盤以後，各債券價格，較日前有平有降，僅二市降二角，其餘均呈平穩，當日場中交易，較前日爲弱，結果成交一爲餘票面，其行市如下。一期市政，開無市，收八十一元八角，一期善後，開無市，收六十六元。

漢口郵政管理局儲金匯業局國外匯率表

民國二十三年三月十日

一金鎊	一四・七六九
一美金	二・九○九
一加拿大金	二・九三○
一法郎	○・一九二
[illegible]	一・九三三
[illegible]	一・六六五
[illegible]	一・一二○
[illegible]	一・一一七
[illegible]	一・七四七
[illegible]	一・九八○
[illegible]	一・一一七
[illegible]	○・八七五

漢口特三區湖北路

華興公司

春季大減價

由三月十日起

本公司素以搜羅國貨，實行產銷合作，以輔工業發展為主旨，茲值國貨展覽會舉行時期，本公司為輔助宣傳提倡國貨，特於三月十日起大減價二十五天以暢推銷之任務，而為購用國貨之良機

電話：營業部二一二一一　總賬房二一一四四五

魏庭蘭介紹門人黃求之

鄙人衰年多病，憚於煩勞，息影林園，以娛歲月，辱承知好，願存貴以照常應診，勉允則力苦不逮，固拒則情有未安，且近歲遨遊，行蹤靡定，每感治病不能終始，特邀門人黃君求之來漢，懸壺仍寓法租界海壽里二十號，黃君神機俊發，前邁古人，在湘多年，活人無算，鄙人奉佛修誠，決無妄語，務希諸君以信任鄙人者信任黃君，幸甚幸甚

寄航空信

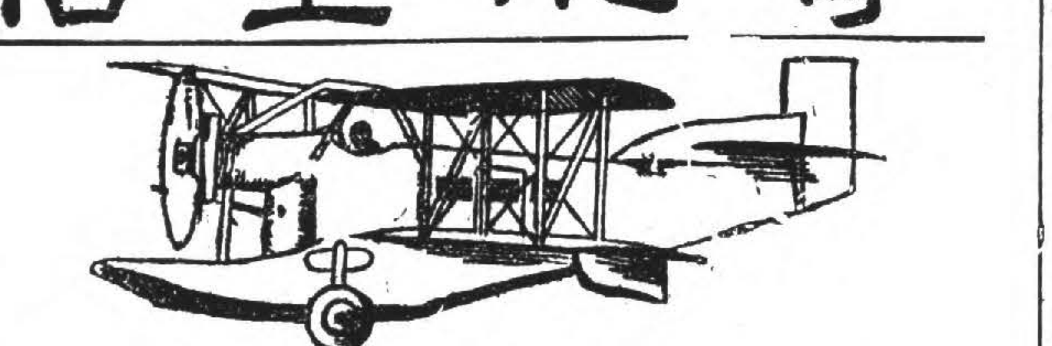

滬漢線　每日上下各開行一班（每星期一停飛）南京　安慶　九江　均設停站

漢渝線　沙市　宜昌　萬縣　西上機　星期三　星期一　星期二　東下機　星期四　星期五　星期六　均設停站

渝蓉線　星期一　星期三　星期五　星期六　當日來回

滬平線　海州　青島　天津　均設停站　北上機　星期二　星期四　星期六　南下機　星期三　星期五　星期日

滬粵線　溫州　福州　廈門　汕頭　均設停站　南下機　星期二　星期五　北上機　星期三　星期六

航空郵資　除照貼普通郵資外，每重二十公分，由漢口寄至上海及成都各二角五分

寄信方法　信面上寫明航空二字，郵資貼足後，隨便投在任何信箱內，即可由飛機寄送，航站之外亦可寄

寄信範圍　航空信有航線之地，由飛機運輸，無航線之地，亦可由飛機轉遞

中國航空公司　漢口三教街五十三號　電話二一〇六九

徵求伍梯雲先生生平事蹟啓

啓者：伍梯雲先生，學問道德，彪炳宇內，中外咸欽。茲經本會議決，編印紀念冊，分贈親朋，並擬編輯年譜，凡海內外有景仰先生之功業，知其言論軼事，或藏有先生之著作等，請寫成文字，或附原件，或攝成照片，統於本月十六日前寄交上海福煦路八〇三號本會，以便彙編，至為感荷。

伍梯雲先生追悼大會籌備委員會啓

六安茶業復興

六安茶葉馳名中外，年來因遭匪患，致茶商裹足不前，所以出產茶葉不能推銷外埠，市上偶有名六安茶者，大抵以偽亂真。適者六安股匪已由豫鄂皖邊區剿匪軍隊痛剿肅清，地方安靖，行旅稱便，各地茶商如於此時前往採辦，誠屬千載一時之機會，幸勿失之交臂，以後各省市茶店乃始有真正六安茶出售之可能也。

商辦漢鎮既濟水電股份有限公司通告

啓者：本公司第十五屆股東大會議決增加股本洋二百五十萬元，并發給股息一釐六毫，計洋八萬元，當經一致通過在案，現在領股證等手續業已辦齊，定於本年國曆三月五日起發給新股票及息單，凡舊股東換領新股票者，每日上午九時起至下午五時止，希各股東攜帶權利證（即息單）暨存單及未換正式股票之舊領股證，前來本公司分別換領為荷。

上海大安橡膠製鞋廠出品

湖北全省獨家經理

義順成呢絨洋貨號

總號漢口　分號江漢路

武漢各廣貨店均有代售

湖北省政府財政廳佈告

貞字第14372號

案查前奉　湖北省政府先後訓令，以「奉豫鄂皖三省剿匪總司令部令飭將前追收各縣局交代，仿照浙江成例，在各報上刊登佈告，一併限追清繳，並將縣局長姓名及欠款數目報核。」各等因；將第一批已經審查決定應行追繳欠款各縣局長姓名及欠款數目列表呈奉核准，並登報限追。迄今限期已逾，尚未將款清繳各員，又經列冊呈請通緝究追各在案。所有續經審查決定應行追繳欠款各員，曾經分別縣局具姓名欠款數目表，呈奉省政府財字第四一〇一號指令「准予照案繼續登報限追清繳。」等因；奉此，合亟登報佈告，仰各該員一體遵照，務於兩個月內，來廳清繳，毋再因循自誤，致干緝拿究辦，特此佈告。附表一份。

縣別：應城縣長　應城財政局長　應山縣長　枝江縣長　長陽縣長　巴東縣長　興山縣長　鄖西縣長　羅田財政局長　天門財政局長　黃梅縣長　鍾祥縣長　黃陂縣長　寶塔洲征收局長　老河口征收局長　公安縣長　廣濟縣長　圻水縣長　浠水財政局長　京山財政局長　京山縣長　石首縣長　鄖縣縣長　南漳縣長　南漳財政局長　保康縣長　陽新縣長　江陵縣營業稅局長　宜都縣長　監利縣長　松滋縣長　松滋財政局長　當陽縣長　房縣縣長　恩施縣長　黃陂均縣縣長

姓名：
黃施高婁朱金陳盧任鄧謝黃萬張林徐胡熊劉李張劉梅邱張李張徐劉皮閻李鈥饒張李黃方鄧李章胡劉張馬李王石石陳周汪陳夏袁方田廖高
宗壬渭鳴錦邦嚴金光熾坦樾雨家仲翰晉祖翕躬仲傳鞭炳先宗義業於春劭澤景德黿鳳濟繼克崇解震兆貽紹曉紹化永
濬華誠九霞柏彥方擊燧枋如凡焜樓饗依寅華芳書予鼎介掖綱先龍甲棻聽筠勳春山華恩毅福標憲元梧鵬時賡立鑫生南麟桂治良嵐斌銑平壽

籍貫：湖北鍾祥　湖北沔陽　江蘇寶山　湖北漢陽　湖北松滋　湖北黃岡　湖北江陵　湖北黃陂　湖北漢川　湖北羅田　湖北陽新　湖北黃安　湖北黃陂　浙江龍游　安徽壽縣　湖北浠水　湖北漢川　湖北孝感　湖北松滋　湖北鄖縣　湖北漢川　湖北鄂城　湖北大冶　湖北黃梅　江西贛州　湖南邵陽　湖北蘄春

欠款數目：
一，　七，　一，二，　八，　一，　一，　二，　一，　三，　一，　四，
六　七一　〇五〇一　一〇三〇二二三　七一二五二二　一三六二二五八四一二六一三三　二　九　七六　五二　五二一　七二一一
八三四八七二二一六七二七〇六八九四六七四〇一七七八二九〇四五四一〇一二九五五二四三二四八一一八九四二一二三五一一二六七五八
四二九六五九四三二〇六七〇二二六二四〇三〇三七二九〇七五四八六六四〇二二五四八六七九〇四〇八九五七六七四〇〇八八五九二
元元串元元元元元元元元元
〇〇九七九二五〇九七四八〇二五二八三四六〇四三〇三九二九六〇一四八七一〇八二七二五三二二六四三七九〇五二四四二八〇三九
〇〇七六九一六一七三六三〇二〇三六二二四〇五二〇〇八八五〇〇七六七三七九五〇六五四四三七〇八七二九〇〇三九七四〇二一四
一〇六〇五〇八三五〇六四〇八七五五一〇〇〇〇六〇〇二四八四〇六三三〇六四八九二〇九二一八〇〇六六七〇〇五九一五三六三四

二九一串〇四九　五〇〇串〇〇〇　一四二串五〇〇　五，九一三串四〇六　三二六串三六二　三八八串五三四　二，五一三串三三五

中華民國二十三年二月　日

縣別：監利江陵兩縣財政局長　枝江財政局長　襄陽縣長　襄陽財政局長　黃岡縣長　黃岡財政局長　蘄春財政局長　長陽縣長　羅田財政局長　石首財政局長　潛江縣長　潛江財政局長　安陸縣長　安陸財政局長　公安縣長　鄖西縣長　天門縣長　廣濟縣長　隨縣縣長　隨縣財政局長　光化縣長　宜城縣長　宜城財政局長　麻城縣長　來鳳縣長　雲夢縣長　宜昌縣長　均縣縣長　宜都縣長　宜都財政局長　竹山縣長　咸豐縣長　江陵縣長　江陵財政局長　監利縣長　秭歸縣長　建始縣長　府河口征收局長　樊口征收局長　嘉魚縣長　嘉魚漢川兩縣縣長　穀城興山兩縣縣長

姓名：黃紹鐸　譚志強　萬世勛　吳韻裳　夏鵬雲　徐恩壽　閔健錄　顧在宥　蔡濱擇　周貽困　江采萍　張暐寅　黃圖冀　楊理恢　蕭覺天　蔡振馨　吳志剛　朱國瑋　鄧定耆　徐國和　姚珍樹　王丹侯　顏士傑　吳芝村　王永齡　楊明甫　涂允欽　晏謙　曾鵬飛　歐陽洪烈　李舜陶　張融　閔應育　任桂庭　劉緒福　楊沛澈　張春陣　張世舒　丁寶琛　朱兆垣　江英　楊瑞瑚　方毓清　王兆燕　李少白　袁振凡　佘璵　王壽祖　李藩西　鄧元善　黃鑾芹　周鎔巖　丁仰頤　錢特飛　何濟華　傅雲龍　張浩　郭纑

籍貫：湖北松滋　安徽合肥　江蘇嘉定　江蘇無錫　浙江平湖　湖南衡陽　湖北黃安　湖北雲夢　湖北竹山　湖北廣濟　湖北黃陂　湖南寶慶　安徽　河北青縣　湖北沔陽　湖北沔陽　安徽太平　安徽　湖北武昌　湖北麻城　湖南邵陽　湖北黃岡　湖北黃梅　安徽宿松　浙江甯海　湖北遠安　湖北黃安　浙江諸暨　廳長

欠款數目：
三，　一，　一，　一，　一，四，　五，一，　四，　一，
三六五　二二四八二八　四四　一六　四四六三二二一　二九二一八　三　一二　四　二二　七　三一　一　二五
八六七七八六七三八四六一一一七四六八五一五五三〇二二〇四二二六二〇九五八五七二九八四五四一七四七四一五六三三一四五
〇三三七五〇四八〇〇二九〇〇五三三七二五二八六六七一八七〇二〇七九九七三〇九八〇九三八三三四四一二七七八〇一二四一五
元元元元元元元元元元元元元元元元元元元元元元元串元元元元元元元元元元元元元元元元元元元元元元元元元元元元元元元元元元元
一九三九五〇九三五七〇一〇〇一二五六〇九二〇六五七八〇四八四二三〇〇九一二九二〇五〇四四三六〇二〇二一〇六二一一七六
六一六七六〇五三〇六四七〇〇六四九五四八九五一〇二四〇八二〇九三〇〇七三三九九〇八六二七三五〇九〇七九三〇四二二三四
一〇六〇〇〇三六〇三五二〇〇一〇二四〇七七九一九三〇〇七六五三三〇〇〇九八六〇〇九九九二四六〇三〇二三八〇五九五二四

五六七串五五二　二七五串八〇一　一四串五〇〇　四四串〇七二　二六一串九八五　五，二七三串四四〇　串二〇〇　三串七七四

中法儲蓄會　贈送航空獎券　第四期廢券搭現儲蓄

會眾類推，新儲戶除享受本會原有之獎金外，尚能不費分文添出五萬元至廿五萬元額外希望。一份之利用，得獎希望，本會蓋章代售之第四期航空獎券，如未中獎，可持廢券入新會開戶儲蓄。每儲一利用還有得獎希望，上列兩項，任擇其一。有志士女，曷興乎來。儲蓄章程，機會重重，承索即奉

贈送之方法：自即日起，凡向本會開戶入新會一條，全會儲款十五元者，贈第五期航空獎券一條；五分之一會儲款三元者，贈獎券五分之一條（代現一元）。實交二元，先贈領券時，以前開戶入會多則類推（詳見儲蓄章程）。廢券憑證換領航空獎券（一二三四等）廢物既得

漢口中法儲蓄總分會啓　電話二一三八一四

真藕粉之功用　用治血症最有奇效

藕粉功用，具詳本草，主治心脾血分之疾，比藥石為易服而有效，但市售者都不真，因其成本頗昂，每百斤藕搗澄粉，僅有八斤耳，且因功用尤在藕節，例不能去，故其成品形色不如菱粉之白淨，市儈以迎合買主心理，遂用菱粉代替，而不知功效全非，喪我國產之信譽，竟使著名國貨，徒有其名，而無其實，可慨也。本場有鑒於此，特製眞品，以供需求，試一沖調，即見眞知，略述功效如左：宋時御廚中作鷄血羹，庖人誤落藕屑其中，血遂渙散不凝，故醫家用治血症，凡患吐血、下血、鼻衄、腸紅及此疾，以中滯血氣、血不調、婦人血崩、經漏、產後瘀血結塊等症，日服一二次，最有奇效。常人服此以代茶，能解心毒，防止惡瘡癰疽淋濁等患，尤能開胃生津，助消化，去瘀結，整理便通，故本草謂久服令人心歡，能輕身益年，非虛語也。

每聽五角　每包一元　杭州西湖九溪十八澗口九溪茶場精製

三角商標　乙友實業社出品　漢口發行所

總發行所江漢路中市　第二發行所中山路口　電話二一五六七

漢口福邦號武昌支店　武昌南樓前正街　電話四一五六七

野鶴週刊　第十二期

說「情感」

康駒

記得是去年春天的一個細雨綿綿的晚上，我聽到鄰家的一匹老貓懷泣幼貓的聲音，心裏大大的感動。

那夜正是失眠，直到夜深依然模糊地不能入睡。因為落雨，春寒特別加重，在朦朧間，竟千頭萬緒想着許多的事情。忽然前院一陣老貓的泣聲，悲楚地一聲一聲傳過來，多感的心情，隨即給這個沉重的聲音困窘着，本來，想起的複雜的事情也驅走了。久之，自己却在深深的感動之下流起眼淚來。

那夜的一切，曾留給我一個深刻的印象。年來這個印象還常常引起我的記憶，逼真地來回味那個老貓的誠摯的泣聲。

我常常因着這個故事想起文學的情感來，我覺得一件文學作品的偉大，牠的估價就建築在牠的情感上面。

誠摯的情感，因此，也可以說是作品的生命。曾有人這樣說過：「不能使人感動的作品，是不能稱之為『文學的』，至於其值得使人感動的，要算是情感的經驗了。」現在我記不起說這話的人是誰，但這句話，確是很切實的。

一部名著之所以得到成功，大多是那使人感動的情感特別誠摯，而在這些誠摯的情感裏面，我們固然為作品的內容所感動，但作品裏面却伏有着作者的個人的情感。

這正如那匹老貓懷泣幼貓的故事一樣。老貓發出來的泣聲，就好比是一部作品，我們讀到這部作品的內容起了感動，也好比是聽了老貓的泣聲起了感動一樣；但是老貓並不是想使人感動而發出那片泣聲的，却是因為自己懷泣幼貓而誠摯地發出了那悲楚的聲音來這裏面是伏着老貓的情感的，唯其老貓的情感感動自己，所以那懷泣的聲音却更使人感動了。

因此，我又常常想到作者的情感來，作者在創作的時候，應該要流露着逼真的情感，換句話說，就是把合理的情感，誠摯的情感寫入作品的事物裏面。作者的情感是作品的情感的靈魂。

然而，就因為作者的情感這一點，使我想起作者的人格來。我認為作者要有誠摯的，合理的情感，他必定要具有完好的，正當的人格。否則，沒有健全的人格，他的情感同樣是不健全的。虛偽的，我們想，虛偽的情感，能夠感動人麼？

一個作者他不但應該以他合理的情感化入作品的情感裏面，尤其應該要以健全的人格去涵養自己的情感。

老貓懷泣幼貓，那種慈愛的情操是純潔的，作家創作教養時代的作品，他是應該具有老貓那樣純潔的情操的。我想。

（三，八天曉時寫。）

二十五個工人的聖誕節

Luis Felipe Rodrignez　譚鳳風譯（續）

二

黑夜來臨了，依照傳說，要為耶穌，人類的救主，就在這夜裏，降生在馬槽內，當着草棚的門口，我們擺上一張粗糙的條桌，大家在這裏小酌，聚賞。地的動物植物的風光，是童燦爛，華美地照耀着我們的聖誕宴席。平時掛在黑灰門前的路燈，現在高懸在我們草棚的天花板上，顯出寂寞和慘淡的紅光。我們那位精於烹調的同伴是特別的賣力。雖沒有找着豬，他殺了一個羊，我們為表示友愛起見，也把「海地」的幾位同事請來。可憐的海地人啊！他們像受着虐待的動物般畏縮不安地疑慮！沒有憤怒，只顯出溫和要滿的態度。兩位不久加入，對於我們同伴所說的美[illegible]，不致表示他們心中的[illegible]綠。他們怕[illegible]情感[illegible]

們大嚼特嚼，就心滿意足了。這個樣兒，我們和其餘的良善基督信徒一般，在救主誕生的夜晚，開始大吃大喝起來。甘蔗場內的種種辛苦，都無影地拋到九霄雲中去了。

酒至半酣，那位西班牙人侯度薩同志，酒已飲得很不少了，好像正要趁着機會，將肺腑裏所隱藏的秘密，痛痛快快地發洩一下就好，再喝了兩杯之後，他用着幾個生命的力量，將自己的意志顯露出來了。聲音中帶着異常的振顫；他說：

「世上的親愛同志們，今夜，人子降生在馬槽柔的羊羣中，他為的要讓人人能平等地享受生命的宴席，人們却將他釘死在十字架上，在波濤洶湧的多事下，遭遇人類的他一切[illegible]自私的[illegible]各種的飢餓——肉體與靈魂的飢餓——我們是甘蔗田中的現代化的賤民，甘蔗田反吸收着我們生命的血和汗。但我相信他正在我們當中再生出來，並相信他快會來臨了。他來臨時，他不會告訴我們，說他的王國，不能在世間建設起來，却將一種不能兌現支票交給我們，我看見他降臨時，不是一個溫柔的，悲慘的殉道者，却是一位戰勝的將士，他戰勝殉道主義的凱旋救主。」

這位廚子，從口裏吐出大塊羊肉，用着瘋狂的熱情很高聲地歡呼着：

「妙哉！暢快！」

「野獸，閉嘴吧！」

雪根被刺激得不安，不覺得也高聲叫起來，有一個牙買加人怕英國政府不滿意這種暴動，採用極委婉的態度說道：

「西班牙人，小爺你的嘴，免得納爾敦和惠撒梅兩位先生發起脾氣來呵」

但是，「海地」人[illegible]

三

我，馬高安梯納，當時感覺得興致淋漓，對於地上人類的救世主，不知不覺唸了一首歌曲，我坦白地承認，就是在次早的晨光裏，我猶留着聖誕前夕的餘興。但是不幸的事就發生了：當我們正準備再走蕉田裏去上工的時候，我們看見納爾敦本人，和佃戶雷烈祺，跟着兩個保安隊的兵士，朝着我們這方走來了。

「糟了，納爾敦先生發起脾氣來了！」那位又粗大又肥胖的牙買加人說着。

「好的」那位叫高爾班的「多明郭」人很高興地說：「關于昨日的宴會，我們還有一點餘興玩玩，也好。」

他們走近前來之後，那位佃戶雷烈祺說道：「納爾敦先生雖是發號施令的老闆，却是古巴人的好朋友，並時常和藹待人。他本人很公正嚴明，他是公司裏的代理人，公司裏的一切事務，都歸他掌管的，你們昨夜所幹的事情，他都知道了。他請那位西班牙人，侯度薩，和那個從牙買加名叫馬高安梯納的，擾亂治安，應馬上離開這裏，趕快動身到「上羅加」去，這兩位兵士會護送他出境的。」

侯度薩很憤怒地抵抗着。

我呢，半微笑半高呼着說：「納爾敦先生：你恐怕是誤會了，我們不過是慶祝世上救主的誕期，任何人也不能干涉我們。」

納爾敦[illegible]持原來的鎮靜，像一位[illegible]講道[illegible]的，[illegible]話[illegible]向我們說道：「這個地方不是你們的，這個地方是古巴精糖公司的，公司在這裏，更不要什麼人破壞秩序，搗亂工作，公司所要的，僅是專門砍甘蔗的人們，馬高安梯納和那個無政府主義的西班牙人不能再在此地工作的，馬上跟着農村保安隊的兄弟離開農場吧。」

納爾敦說完話之後，仍是保持着原來的鎮靜，他什麼話也不再說，馬上就走開了，我還要繼續說許多強硬話，[illegible]先生，但那有什麼用處呢？顯明地，他的話是對的，土地不屬於我們，原來僅屬於公司。

當着來人訴說無聲的悲憤中，我們就跟着兵士動身，離開古巴精糖公司所管的領土了。留在我們後面的，當然仍是我們用血和汗所開闢的甘蔗農圃呵，隨着我們走在征途上的，就是我們本人的影子，閃閃在路上的日光。……

同志們，朋友們！我那無趣味的短篇故事，就在這裏告個段落了。

元旦記事

珍珠

髮際散出幽香來，像含苞未放的玫瑰花，我看到白白的頸項上，浮起一層淡淡的紅暈，不似去夏那麼濃了。

彼此伏在書案上說着，我能夠知道更多的事情。偶爾說出幾句私語，還吞吞吐吐的，我聽到一顆心在滴滴地跳。

從手裏接過去一張照片，帶着興奮的神情，當着男孩子們的面，很巧妙地納入緋色的信封裏，默默地，含情不語。

對自己抱得非常的拘謹，我彷彿[illegible]子是不對的。但又生怕我心裏不安[illegible]說：「[illegible]……」

憶近松秋江

（宇野浩二作）馬耘砂譯

我想到一九一三年底春天，那時候，我是早稻田學校底文科學生，住在牛込區白銀町一家頗大的有同樣人公寓裏。同寓的有齋藤寬級的三上於菟吉，齋藤寬是自由（比我年少兩歲，是其他的人詩社底同人）及其他的大學生。我們都是掛名的大學生，每天幾乎不到學校去。每天從下午到晚上（因為多半是晏起着），聚集在誰底房裏，七拉八扯地談着幼稚的文學談。三上跟我同年，當時是二十三歲。集合到那裏來的是同年的增田篤夫，大兩歲的三宅，今井白楊等等。三富朽葉，就年齡說，便是：從二十一歲到二十五歲的文學青年聚集在那白銀町底素人公寓裏頭。在這個青年們底集團裏，三天一次或者興趣濃厚時便是每天那位住在白銀町附近的亦城神社境內的公寓客人——江（當時三十八歲）的近松秋江也稍稍露過臉。

要稍微詳述近松秋江怎麼（一稍稍露過臉），大約只這個樣子：「啊呀！失敬！」他只是這樣說着而闖進房裏來。如果我們有了兩人或者三人在座位上，他都幾乎沒有坐下，到第二遍或四五遍時，常常在房裏迴轉地說：「喂！老兄！把今天的報紙……」而從誰底手裏接過報紙後，又一邊起來，一邊僅僅高聲地讀着這樣的標題：「大隈內閣失敗說」（秋江先生對於政治有多方面的興味，正像他自己所說和所寫的一樣），好像僅僅那樣便能夠想像到它底內容。標題讀完就把報紙放在蓆上，跟着聲音同時，「呃！少陪，少陪！」的。並沒有望着誰底臉，他已經向着門口了。但在門口那裏，他却會稍微點一點頭。而「再會」這句話，當他跑到走廊以後纔傳進來。

然而想起那時候的近松秋江，我興趣最深的回憶却是：當春天過去夏天來了時，穿着單衣裳的他，雖被人推測着那一向恐怕是他底最不順遂的時代，但是喜歡修飾的他，也許因為是單身漢的緣故，對那很弊的衣裳誇張着，却結了縐也似的帶子（無論如何，所是距今二十年前的記憶，也許這是我看錯了也未可知），左手不知道是怎麼樣，右手從懷裏伸出來，在那隻右手中恰好像挺出的樣子持着一把粗大的手杖（因為拿它的手兒是瘦弱的，所以看起來更粗大了），而出現於我們房裏的一種瀟灑爽朗的姿態。

某一天，他用這樣的姿態出現于三上於菟吉底房裏（記得當時只有三上和我在房裏），房裏是蓆地，也不道「日安」，也不說「對不住」，只說「啊呀！」這種招呼一聲闖進房裏來，站在一站就說：「三上君！你大概有辦法某和歌書吧，請借一部給我。」「[illegible]」（未完）

中南銀行

實收資本七百五十萬元　存足公積金一百五十萬元　經營商業銀行一切業務兼發行鈔票　[illegible]

總行上海　分行　南京　北平　天津　廈門　杭州　[illegible]

漢口分行江漢路九十三號

電話號數　經理室二四五三四　營業二四七三四

電報掛號有無線一五一二

儲蓄部

禮券儲備金　紅，素，二色任憑選用

本行儲蓄種類　△甲　活期　△乙　定期　△丙　[illegible]　△存本付息　△整存整付

利息優厚　手續簡便　印有詳章　函索即寄

地址　漢口江漢路九十三號　電話二四七三四　二四五三四

品珍號

鑽石　珍珠

本號由滬分漢已經十有五載平時貨價確抱利微薄早已信譽昭著為各界士媛所歡迎現值春旺之時廿三年份各飾新樣又已玲瓏紛陳並備現金收買上等鑽石珍珠翡翠出價從豐

聘有滬粵名手代客鑲嵌與金白金手飾如蒙賜顧請認明品珍為荷

總號上海南京路大慶里口　分號漢口交通路　電話二一七六五

及時

銀盾銀器製造廠

營業種類

銀鼎　花瓶　銀獎　盃　花插　銀花　橫直屏　風景檯　銀盾　銀器　應有盡有

名目繁多不及細載

式樣摩登　質料超羣　交貨迅速　售價低廉

地址　特二區五族街　中央旅社對面

一江春番菜館增添中菜川設喜慶禮堂　廣告

各界惠顧無不交口讚許兹應社會需要自國歷二月十六日起新闢特別大禮堂以供各界喜慶結婚之用一切陳設應有盡有增添中菜特向京蘇聘請中西名庖烹調西菜吃拌於每日早晨增加點心添備蟹黃湯飽各式麵點新供各界諸君光臨隨意小吃恐未週知用特登報通告

一江春番菜館主人謹啓　電話二四二〇八

本館開設山馬路有年地位適中交通便利早蒙研究中菜

德國　忽蘇爾氣喘藥　新貨到漢

治療　氣喘，性咳嗽，或慢性支氣管炎，枯草熱，神經性，喘息急迫，呼吸困難，頭痛，遠年痙攣，無比等症

△說明▽

不問新舊氣喘或其他諸症，用之立即止咳，功效神速。[illegible]

去年在德國境內曾行銷一千萬匣以上

每匣十二包　定價洋三元

漢口及各埠各藥房均有出售

如外埠各大藥房未能購得者可直接向上海總經理處郵購亦可

全球醫師公認　北專治氣喘唯一良藥

Manufacturers:
Roland A. G. Chem. Pharmaz Fabrik
Essen, Germany

德國「愛森城」羅倫製藥廠監製

Sole Agents for China:
M. LION COMPANY.
14, Kiukiang Road, Shanghai

中國總經理　華商履瀛西藥行　上海九江路十四號

漢口江漢路　華美藥房經銷處

全球馳名駐顏益壽催孕強腎聖劑　德國壽爾康補丸

確為固腎培元之聖品！真是萬世不老之奇藥！

主治　神經衰弱　腎虧遺精　性慾能病　男女官腫病　補腦補腎　補陰精血　滋精廣嗣

特效

壽爾康　專治男子陽萎，遺精，早泄，神經衰弱，[illegible]

壽爾康　專治婦女血虧，不孕，久不受孕，子宮病，[illegible]

總代理處　漢口後城馬路中德藥房　上海南京路四五四號　柯爾登洋行　獨家經理

函索即寄說明書

飛機可以應敵

[illegible]

復華無線電行

製造長短波收發報機　新到手搖發電機　攜帶輕便皮包收音機　新式真空管擴音機

購者注意　價廉物美

漢口[illegible]　電話二三三[illegible]

旅漢廣東四邑同鄉公鑒

敬啓者台山新會開平恩平公路銜接交通便利敝行爲四邑同鄉匯兌利便起見特設分行於台山城台西路將於本年年底或春間開幕旅漢四邑人士匯款回鄉者可由敝行直匯無須省港跋涉之勞也　漢口廣東銀行謹啓

湖北省債基金保管委員會二十三年二月份收支公告（第七號）

爲通告事查本會保管第一期第二期漢口市市政公債基金暨二十年二十一年湖北省善後公債基金每月均應照案將收支數目公告以昭債信茲將二十三年二月份各該公債基金收支數目列表公告於後

類別	上月結存	本月收入	本月支出	本月結存
二十年善後公債本息基金	五〇,八三九.六〇	二五,〇〇〇.〇〇	六,六二七.六〇	七三,二一二.〇〇
第二期市政公債本息基金	八,八九八.四〇	五,〇〇〇.〇〇	六五一.〇〇	一三,二四七.四〇
二十一年善後公債本息基金	四九,四六九.〇〇	四〇,〇〇〇.〇〇	一,五五四.四〇	八七,九一四.六〇
第一期市政公債本息基金	四七,五六四.五六	三〇,〇〇〇.〇〇	二,二五七.四八	七五,三〇七.〇八
合計	一五六,七七一.五六	一〇〇,〇〇〇.〇〇	七,〇九〇.四八	二四九,六八一.〇八

冠生園
著名食品

陳皮梅　萊陽梨膏　五香鳳尾魚
陳皮南棗　杏花軟糖　紅燒牛肉
果汁牛肉　巧格力糖　辣油燜筍
結汁牛肉　太妃糖　中西美點
金鷹餅乾　奶油麵包　玩具食物
金駝餅乾　鮮果子醬　伊府熟麵

一支店中山路　電話三二六六七
二支店江漢路　電話　二樓二二〇一八　三樓二三五一四

四庫全書珍本初集

發揚東方文化　流通國學秘笈

四庫全書珍本、由教育部聘請專家設立委員會、就四庫全書選定、交本館影印發行、凡從永樂大典輯出而別無他本可代者、所錄頗於宋元善本者、以及原本罕見時代未遠而其書至今極爲罕覯者、概已收入、珍本就文淵閣所儲原書攝影縮印、每册首葉所蓋文淵閣寶、均用硃色加印、其書原用朱墨兩色繕寫之處、亦用兩色套印、以存眞相、原書字大行疏、縮影仍極清晰、四庫全書先後繕成七部、當時許士子到閣鈔閱者、僅限江浙三閣、原不足以言普及、歷劫幸存於今者、庋置一隅、亦非一般人所易於寓目、珍本之輯印、乃能使全書中向未經見之數百種、於年餘以內即可出齊、廉價發售預約、不特圖書館學校及公共機關易於購置、即中產之家、亦不難羅而致之、

預約辦法

册數	版式	預約期	預約價	出書期	郵費及包紮費	樣本
初集二百三十一種分裝約二千册	六開本　江南機製毛邊紙　加印書根	二十三年四月底截止	三月一日起三月底止五百八十元　四月一日起四月底止六百元	全集於二十三年七月底十一月底二十四年三月底七月底分四期出齊	各行省三十元	附載書目及預約簡章索閱請附郵票一角

商務印書館影印

B10

中華書局漢口分局電話新號碼二四二六三

中華書局發售預約
重印四部備要（聚珍倣宋版五開大本）

預約日期	出版日期	全書冊數	印刷用紙
二十三年一月起至四月底止	自本年秋季起陸續出書	都一萬一千三百零五卷分訂二千五百冊	用特種連史紙精印

■預約辦法■

（子種）四部備要全書　全書三百五十一種都一萬一千三百零五卷分訂二千五百册　定價一千二百元預約一次繳六百元　分十次繳者六百八十元第一次繳九十五元廿三年七月起每三個月繳一次每次繳六十五元

（丑種）四部備要全書除廿四史　全書三百二十七種都八千零六十五卷分訂二千册　定價九百二十元預約一次繳四百六十元　分十次繳者五百三十元第一次繳八十元廿三年七月起每三個月繳一次每次繳五十元

（寅種）四部備要選一百五十種　全書一百五十種都四千六百二十三卷分訂一千二百五十九册　定價五百七十元預約一次繳二百八十五元　分十次繳者三百三十元第一次繳六十元廿三年七月起每三個月繳一次每次繳三十元

（卯種）四部備要選七十種　全書七十種都二千四百六十四卷分訂六百六十五册　定價二百八十八元預約一次繳一百四十四元　分五次繳者一百七十四元第一次繳五十四元廿三年七月起每六個月繳一次每次繳三十元

（辰種）十三經注疏　全書十三種都四百十六卷分訂一百十一册　定價四十六元預約一次繳二十三元

（巳種）清十三經注疏　全書十三種都四百六十三卷分訂一百二十九册　定價六十元預約一次繳三十元

（午種）二十四史　全書二十四種都三千二百四十卷分訂五百册　定價二百八十元預約一次繳一百四十元　分五次繳者一百七十元第一次繳五十元廿三年七月起每六個月繳一次每次繳三十元

（未種）正續資治通鑑附通鑑目錄及明紀　全書四種都六百零四卷分訂一百九十四册　定價八十元預約一次繳四十元

（申種）子書四十種附子略　全書四十一種都四百十卷分訂九十五册　定價三十六元預約一次繳十八元

（酉種）理學書十四種　全書十四種都四百九十二卷分訂一百六十九册　定價七十二元預約一次繳三十六元

（戌種）別集一百零八種　全書一百零八種都二千六百四十八卷分訂五百七十册　定價二百七十二元預約一次繳一百三十六元　分五次繳者一百六十六元第一次繳四十六元廿三年七月起每六個月繳一次每次繳三十元

（亥種）總集及詩文評三十三種　全書三十三種都一千零三十六卷分訂一百零八册　定價一百零四元預約一次繳五十二元

樣本　普通樣本片索即贈　燕丹子單行本（附樣本）實售一角

（甲6）

律師曠希孟受任爲鄂岸淮鹽公所常年法律顧問通告

本律師受任爲鄂岸淮鹽公所常年法律顧問嗣後如有侵害該公所名譽財產及其他權益者當依法負保障之責
事務所漢口濟生一馬路同益街三十五號　電話三四八三九

朱懋康聲明先祖父寅生公代人担保等事一概退保緊要啓事

先祖父寅生公生前所負保證責任甚夥懋康等年幼無知無從檢查惟有登報鄭重聲明所有先祖父寅生公作保證者一概退保嗣後因保證上無論何項事故發生均與懋康等無涉特此通告週知諸希察原　朱懋康謹啓

壯腎廣嗣唯一強大補品

補血健腦　補精健腎　返老還童　百驗海狗精

強腎固精丸

腎虧　陽痿　遺精　早洩　欲求子嗣　欲固精關　不可不服

此丸專治男子先天不足臟腑虛損或陰虛陽痿早洩遺精或育道不通婦子無能或神筋虛弱四肢無力或病後失調食慾減退或生殖衰弱勞傷血虧房事不振並男婦一切虛弱諸病患者速服此丸立有回天再造之功誠保精壯腎延年廣嗣返老還少之聖藥

一治少年手淫　生殖衰傷以致精稀不固
一治操勞太甚　氣虛血虧以致精神萎頓或頭昏心悸盜汗失眠
一治破身太早　房事過度日久精水枯涸命門火衰以致筋力不壯
一治陽痿不舉　或舉而不堅洩而不射日久精水寒冷元陽不固或未交即洩或見色流精
一治慾火妄動　日常滑精遺精或久年虛濁淋濁不止一切腎虧虛症日久腰痛腿脚不利或耳鳴頭昏精神恍惚百病叢生兼治婦女經血不調白紅崩一切虛症無論男婦老幼迅服此丸功能補先天以固腎氣以滋後天而生髓補元陽以正清血液而強身壯筋肉而發力補虛弱之聖藥而健身返老還童之聖藥

大瓶二元　小瓶一元二角

發售處　漢口民族路鄰近德新街內　濟壽新藥社　獨家發售　外埠函購保證回件

新書

隱身帽（故事）　許天虹譯
美人和野獸（童話）
青色鳥（童話）　戴望舒譯
罪與罰（再版）　韋叢蕪譯
現代繪畫概論　倪貽德譯
青年與生活　金仲華著

開明書店

中學生

本誌近蒙教育部嘉許，認爲良好讀物，謂「該雜誌內容豐富，且適合中學生程度，准於選爲第二類中學生閱讀參考圖書目錄時列入」

本誌全年共出十册一月六月爲特大號七月八月停刊普通號每册一角八分郵費二分特大號每册三角六分郵費四分預定全年一元八角郵費國內不計國外另加一元五角

三月號出版

廣州（地方印象記）　馬翠英
日用品工業（新工業參觀記）　乘丞徵明
李維諾夫（現代人物誌）　金仲華
內外情報（英漢對照）（孟如）

青年婚姻（筆談）
坦白的話……子岡
無理想的婚姻……徐懋庸
婚姻問題在現在……新琴
兒子的訂婚……鄧生
戀愛三部曲……蔡嘉禕

大戰所造成的新世界（張明養）
科學制度及其作用（宋雲彬）
假如我們有十二個手指（葉宇）

發行所　開明書店

C 251

教育部審定　新課程標準

世界小學教科書

備貨充足

世界書局發行

喜信　遺精！肺勞！都來歸我……

茲承馬來華僑翁志華君觀於肺勞遺精患者日衆國內諸醫束手苦無良藥以拯救慨捐巨資特向波斯名醫VENCKOW購來大批治理遺精肺勞二種原料（一保命液一將發藥）求得萬國醫學會確切證實當囑本社溶化在華發行定名曰（青年保命液）肺去痰藥一面徵集患者一一試用服後函謝計數千百見效者二千患遺精陰虛陽痿見色自洩任何重症速服一二瓶即無他如久咳乾咳痰中帶血或久咳年久不愈者服肺勞藥水輕者一瓶立效重者一二瓶保命液遺精（一瓶）肺去痰藥（一瓶）定價每瓶二角雲貴川邊省照郵章加倍論男女速服（療肺去痰藥）每瓶二角外埠函購二瓶起碼寄費二角

漢口代理處中山路水塔對面海國春大藥房

發行

萬國體育會定於三月十一日舉行賽馬

每日舉行十三次　本會大香賓票現已出售每張五元得彩甚多請向敝會經理處及各經手人及各大商號購買可也

呈准化驗

註册商標

平安戒烟藥水

戒鴉片紅丸金丹新老烟癮一瓶斷根　功效不確向總發行所漢口生成南里六十號國醫濮斗南診所如數退款

三磅瓶洋十五元　二磅瓶洋十一元　一磅瓶洋六元　半磅瓶洋三元

試服樣瓶一元　協成製藥社出品　電話二九四四七

一經試服　奇效立見

另備仿單函索面取均可